



Vale de Cambra
Câmara Municipal

Apostar nas pessoas, ganhando o futuro.

Informação sobre a Atividade Municipal

Informação Escrita do Presidente da Câmara Municipal

Alínea c) do n.º 2 do artigo 25.º do Anexo I da Lei 75/2013

Exmo. Senhor
Presidente da Assembleia Municipal de Vale de Cambra
Dr Manuel Miguel Pinheiro Paiva

Para cumprimento do disposto na alínea c) do n.º 2 do artigo 25.º do Anexo I da Lei 75/2013, de 12 de Setembro, remete-se informação escrita sobre a atividade municipal no período compreendido entre 1 e 31 de maio de 2020.

Vale de Cambra, 17 de junho de 2020

O Presidente da Câmara Municipal

A handwritten signature in blue ink, consisting of a circular initial followed by a series of loops and a long horizontal stroke extending to the right.

José Alberto Freitas Soares Pinheiro e Silva

Participação em reuniões externas e outros eventos pelo Presidente da Câmara Municipal:

6 de maio – Reunião da direção da ADRIMAG, por videoconferência;

9 de maio – Reunião com o Ministro do Ambiente – PART;

28 de maio – Reunião do Conselho Diretivo da AMTSM;

29 de maio – Reunião do Conselho Metropolitano do Porto, por videoconferência;

D.A.S.D.E.C.

AÇÃO SOCIAL:

Atividade: Candidatura Plano de Igualdade Municipal – candidatura finalizada

Descrição: Elaboração de relatórios de acompanhamento dos contactos realizados pelos serviços de Ação Social - Apoio Social de Proximidade e Linha de Emergência Social.

Total de contactos: 27 de abril a 29 de maio

Apoio Social de Proximidade - 217

Linha de Emergência Social – 16

Situações com intervenções – total = 63

Intervenções:

Pedido e entrega de medicamentos – 10

Pedidos de Esclarecimento - 28

Depressão/solidão - 13

Transporte de documentos – 2

Transporte análises clínicas – 2

Transporte consultas – 4

Pedido ajudas técnicas – 1

Pedido de cartão de idoso – 1

Adesão ao Grupo "Aqui, para si" - 2

Atividade: Elaboração de relatório para envio à Segurança Social – Centro Distrital de Aveiro – pedido realizado no âmbito da estratégia de combate ao isolamento.

Atividade: Envio de Pareceres PARES 2.0 Creches – Segurança Social:

a) Grelha de Emissão de Pareceres da Fundação Luiz Bernardo de Almeida e Santa Casa da Misericórdia de Vale de Cambra;

b) Informação da consulta escrita aos Parceiros.

Atividade: Divulgação de iniciativas junto dos parceiros da Rede Social:

Divulgação da iniciativa da ANIMAR - Nutrição na Terceira Idade | Formação certificada à distância | 25 maio, 14h – 17h;

Atividade: Contacto permanente com os membros de voluntariado. Discussão de alternativas para recomeçar o trabalho.

Atividade: Trabalho preparatório no âmbito da Violência Doméstica no âmbito de projeto intermunicipal.

Atividade: Apoio Técnico às IPSS do concelho;

Atividade: Atendimento social a famílias em situação de carência económico social;

Atividade: Planeamento e organização de equipas para organização de equipamentos e mobiliário em armazém.

Educação:

Atividade: Atividades de Animação e Apoio às Famílias (AAAF) – Educação Pré-escolar e Ação Social Escolar (ASE) – 1º CEB,

Atividade: Organização e preparação de plataforma de acesso a serviços municipais na área da Educação;

Atividade: Procedimentos para reabertura do pré escolar e AAAF a 1 de junho – auscultação de interesse junto dos encarregados de educação – análise e tratamento dos dados para elaboração de mapas para entidades parceiras e Agrupamento de Escolas de forma a articular e agilizar os serviços;

Atividade: Auscultação de interesse junto dos encarregados de educação sobre refeições escolares na reabertura a 1 de junho – análise e tratamento dos dados obtidos.

Atividade: Atualização e levantamento de dados bem como análise de alunos beneficiários de escalão A e B para listagem de cartões refeição;

Atividade: Notificações via sms e email para os encarregados de educação de alunos beneficiários de escalão A e B para apoio na modalidade Cartão Refeição. Realizados ainda contactos telefónicos para os encarregados de educação em que não foi possível o contacto via email ou sms;

Atividade: Apoio à elaboração de candidaturas: Educação pré escolar: 163; 1º ciclo: 301.

Atividade: Preenchimento do Inquérito ao Transporte Rodoviário de Passageiros (ITRP 2019).

Atividade: Projeto SANQ - Atualização do diagnóstico regional, aprofundamento setorial e apoio ao planeamento e concertação da Rede de Ofertas 2020/21 na Área Metropolitana do Porto.

Participação ativa com a Quaternaire no âmbito do Projeto SANQ – Sistema de Antecipação de necessidades de Qualificação na AMP

Entidade Promotora: AMP/ Quaternaire

Entidades Parceiras: Municípios da AMP

Atividade: Projeto Educação Financeira, “No Poupar está o Ganho” – acompanhamento e articulação entre Fundação António Cupertino de Miranda e Agrupamento de Escolas na dinamização de atividades de educação financeira.

Entidade Promotora: Fundação António Cupertino de Miranda

Entidades Parceiras: Municípios da AMP aderentes, Banco de Portugal, Faculdade de Economia do Porto entre outros.

Atividade: Projeto Raízes

- Planeamento e organização de atividades de Yoga – Intervenção à distância, com dinamização de sessões regulares dirigidas a crianças integradas nas escolas aderentes ao Projeto;
- Acompanhamento e intervenção à distância no âmbito da Psicologia e Terapia da Fala;
- Criação de programas de intervenção em contexto escolar;

Atividade: Projeto Capuchinha

- Planeamento e organização de atividades no âmbito do Projeto, com dinamização de sessões à distância, dirigidas a crianças integradas nas escolas aderentes ao Projeto;

Atividade: Elaboração de mapas de transporte para reabertura das escolas a 18 de maio (aulas presenciais do 11.º /12.º ano)

- Dada a inexistência de informação prestada pelo Agrupamento de Escolas, foi necessário adotar os seguintes procedimentos:

- a) contactar os 50 alunos que solicitaram transporte para obter informação acerca dos horários e local de embarque;
- b) Elaboração de mapas de transporte
- c) Contactar os alunos para informar os itinerários/horários aos alunos.
- d) articulação com prestador de serviço – serviço de táxi – Felgueira – São Pedro de Castelões.

Atividade: Levantamento de necessidades de equipamentos de informática e acesso a internet para alunos do concelho e posterior articulação com as famílias para entrega dos mesmos. Foram disponibilizados os computadores solicitados num total de 20 e adquiridos 30 acessos à internet.

Atividade: Serviços de Nutrição e Alimentação

- Definição de Planos de trabalho arranque serviço refeições Pré-Escolar
- Apoio à definição e implementação de medidas de prevenção e combate ao COVID-19 no Município de Vale de Cambra e Escolas;
- Elaboração de Ementas para as IPSS;

Cultura:

Atividade: Apoio ao Associativismo

Data: Maio 2020

Entidade Promotora: Câmara Municipal

- Apoio às Coletividades concelhias no preenchimento dos formulários de Apoio ao Associativismo para 2020; esclarecimento de dúvidas e receção de documentação para as candidaturas ao Associativismo.
- Articulação com o CLDS 4G+ na apresentação de várias formações, direcionadas para os dirigentes associativos, como forma de impulsionar e apoiar as coletividades no seu âmbito de ação, dotando-as de ferramentas e conhecimentos que as apoiem nas mais diversas atividades desenvolvidas.

Arquivo Municipal:

- Incorporações
- Acondicionamento de séries documentais;
- Fornecimento de cópias
- Acondicionamento de espécies fotográficas no frio;
- Adaptação de espaço para depósito sujo de fotografia.

Biblioteca Municipal:

- Elaboração do plano de retoma de serviços presenciais da Biblioteca Municipal- definição de percursos, número de utilizadores por sala, normas de acesso, permanência no espaço, rotatividade de equipas.

- Dinamização do grupo de Facebook da Biblioteca Municipal de Vale de Cambra.
- Serviço de catalogação efetuado pelos vários colaboradores;
- Recolha de publicações diárias em DR e envio para Executivo e técnicos do Município

Dinamização e criação de conteúdos online – Grupo BMVC

Organização: Câmara Municipal de Vale de Cambra

Data: Maio

Destinatários: Seguidores do grupo – 1075

Sinopse: Pesquisa, elaboração, gravação, leituras, acompanhamento e publicação de iniciativas que possam constituir uma mais valia para a página, tendo como objetivo a promoção do livro e da leitura num contexto digital. Animação sociocultural da página em questão com o intuito de dinamizar vários públicos: bebés, infantil, juvenil, adultos e idosos. Propostas variadas e diversificadas, que norteiam os objetivos e a missão das bibliotecas públicas.

Horas do Conto Online:

Eu não Fui; As preocupações de Billy; O que fazer com uma ideia; A lagartinha muito comilona; A minha mãe; Grávida no coração; O Meu avó consegue voar – Pedro Soromenho; Não quero usar óculos - André Letria; Aqui há gato – Rui Lopes.

Dinamização de várias histórias online dirigidas ao público infantil, e não só, promovendo desta forma o gosto pelos livros e pela leitura. Realização de horas do conto online, recorrendo a várias técnicas de apresentação/dinamização de histórias, bem como a outras narradas pelos próprios autores.

Visitas Virtuais - Mal possa vou... (Óbidos);

Sugestões de leitura para vários públicos, divulgação de autores e ilustradores:

Eça de Queirós; Isabel Allende; José Eduardo Agualusa; Gabriel o Pensador; David Mourão Ferreira; Eugénio de Andrade; Paulo Galindro; Mafalda Milhões; André Letria; Gémeo Luís; José Jorge Letria; Haruki Murakami; Elena Ferrante; Ildefonso Falcone; Robert Muchamore; Pedro Moreira; Greta Thunberg; Malala Fund.

Datas que marcaram a História e comemoração de datas:

Comemoração de datas assinaladas com publicação de textos, filmes ou livros:

- Dia Do Autor Português – Pedro Soromenho
- Dia da Mãe
- Dia Internacional da Família

Desafios:

- ☞ Leituras Plurais
- ☞ Fotografia
- ☞ Culinária
- ☞ Quiz
- ☞ Cinema

Informática:

Apoio em teletrabalho – 21:

- Apoio remoto informático aos colegas que se encontram em teletrabalho;
- Apoio remoto informático aos professores do 1º ciclo, JI e 2º ciclo;
- Apoio remoto informático aos alunos do 1º ciclo e 2º ciclo que se encontram em regime de telescola.

Computadores Portáteis:

- Preparação de 18 computadores portáteis e acessos à Internet para disponibilização aos alunos com escalão do 1º ciclo que não tem computador.

Museu Municipal:

Atividade: Criação de conteúdos online

Organização: Câmara Municipal de Vale de Cambra

Entidade Promotora: Câmara Municipal

Data: Maio

Destinatários: Todos os elementos que integram os grupos: “BMVC” e “Aqui, perto de Si!” no Facebook

Sinopse: Conceção de diversos conteúdos digitais promocionais do Museu Municipal e do Património Cultural da nossa região. Com a elaboração de desafios, visitas online e curiosidades, procurou-se proporcionar aos visitantes o acesso ao Museu e às suas coleções, trabalhando desta forma de dentro para fora, fazendo recurso às novas tecnologias de comunicação.

Objetivos: Promoção, valorização e divulgação do Museu e do Património Cultural Concelhio; Assinalar o Dia Internacional dos Museus, assim como comemorar o 23.º aniversário do Museu.

Visita Online à Exposição: “O Ciclo do Linho”

Elaboração de um vídeo de curta duração que integra uma breve e sucinta visita online à exposição do linho, relatando e exibindo os utensílios usados nas diversas fases que compõem este ciclo.

Vídeo Serviço Educativo – “A História de um grão de milho...”

Destinado às crianças de 1.º e 2.º ciclo, este vídeo de carácter lúdico-educativo, foi concebido a partir das coleções: *Alfaias Agrícolas* e *Ciclo do Pão*, assim como das recolhas de campo inerentes à temática. Tem como finalidade transmitir aos mais novos o processo o ciclo do milho desde da sementeira à conceção do pão.

Caderno de Atividades e Glossário: Como complemento ao vídeo foi criado um conjunto de atividade lúdicas coadunadas na temática, assim como um glossário que possibilita uma melhor compreensão referente a algumas expressões/palavras aplicadas no texto explicativo.

Vídeo promocional do Museu Municipal

Conceção de um vídeo promocional de curta duração com panorâmicas aéreas, externas e internas do Museu Municipal, cuja finalidade visa a promoção e divulgação deste espaço.

Desafios Interativos e partilhas da história das peças e/ou coleções:

“Sabe qual o nome e a função desta peça?” - Metrologia: Pesos e Medidas; *“Diferenças / Partilhe connosco uma reza que conheça usada no fabrico do pão”* *“Quais os utensílios usados na confeção do pão?”* - Ciclo do Pão; *“Partilha e Recolha de Talhas”* – Património Cultural Imaterial; *“Touço”* - Etnografia

Desafios criados a partir das coleções e/ou peças que pertencem ao acervo do museu Municipal, que possibilitam a divulgação e a interação com o público questionando-os sobre a matéria em causa ou desafiando-os a responder às questões e/ou a partilhar os seus saberes.

Desporto e Tempos Livres:

Mantenha-se Forte, Treine Connosco!

Data: 1 a 31 de maio de 2020

Local: Centro Municipal de Marcha e Corrida – Grupo privado no Facebook

Entidade promotora: Câmara Municipal

Objetivos: Em fase de pandemia, com o encerramento de instalações e a interrupção de serviços presenciais, o Centro Municipal de Marcha e Corrida proporcionou treinos semanais online (grupo privado para atletas no Facebook).

N.º de seguidores: 159

Treinos Online para Seniores

Data: : 1 a 31 de maio de 2020

Local: Grupo privado do Facebook – Ginástica sénior

Entidade promotora: Câmara Municipal

Em fase de pandemia, com o encerramento de instalações e a interrupção de serviços presenciais, a Câmara Municipal publicou treinos online para alunos da Ginástica sénior que demonstraram interesse e tinham acesso à Internet e com perfil criado no Facebook.

N.º de praticantes: 128

Avaliação de Serviços

Data: maio de 2020

Preparação de documentos online de avaliação dos serviços prestados aos Municípes, através da elaboração de questionários online (Piscinas, Férias desportivas 2019/2020);

Revisão de Documentos e apresentação de propostas de melhoria

Associativismo

Recolha, estudo, análise e discussão de documentos para a elaboração de Regulamento de apoio ao associativismo. Reformulação e apresentação de proposta de documento para discussão;

Tabela de taxas e licenças

Análise da tabela com apresentação de sugestões de alteração da mesma, incluindo novas taxas e modalidades e serviços.

Preparação da Reabertura de Espaços e Projetos

- Piscinas Municipais Descobertas
- Centro Municipal de Marcha e Corrida
- Atividade física ao ar livre

gabinete de Proteção Civil:

Proteção Civil

Sensibilização

- Em parceria com o Gabinete de Comunicação e Protocolo (GCP) foi disponibilizada à população, no site oficial da Câmara Municipal, bem como no site da proteção civil municipal, informação relativa a COVID-19;
- Foram disponibilizados no site oficial da Câmara Municipal, bem como no site da proteção civil municipal, medidas preventivas que a população poderá adotar em situações de emergência e mediante o risco, designadamente:
 - sobre queimas e queimadas,;

- sobre a execução das Faixas de Gestão de Combustível em redor de edifícios em espaços rurais e em redor de aglomerados populacionais.

Piquete da Proteção Civil

No período mencionado o piquete da Proteção Civil deslocou-se a 6 ocorrências, conforme tabela seguinte:

Tipo	N.º Ocorrência
Sinalização de perigosidade	4
Derrame de óleo na via pública	1
Recolha de canídeos e gatídeos	1

COVID-19

- Foi atualizado o plano de contingência interno da Câmara Municipal a 07 de maio de 2020;
- Foi atualizado o Plano de contingência Municipal para a COVID-19 a 24 de Maio de 2020, do qual fazem parte procedimentos relativos à desinfeção de espaços públicos, medidas de âmbito social designadamente: criação de linha de apoio social, medidas de contingência para pessoas em vulnerabilidade, medidas de contingência para o serviço de refeições IPSS e a criação de espaços de retaguarda para alojamento quer de idosos provenientes de ERPI quer de utentes de CAR. O plano prevê ainda alojamento de quarentena para cidadãos que não têm condições de cumprir a quarentena em casa.
- Foi elaborado o plano de contingência para a Feira Quinzenal e para a Feira das Velharias 25 de maio de 2020;
- A Comissão Municipal de Proteção Civil reuniu várias vezes para efetuar o acompanhamento da situação de saúde pública e o risco epidemiológico (COVID-19) no município, sendo que a 8 de abril foi ativado Plano Municipal de Emergência e Proteção Civil.

A Câmara Municipal criou uma reserva estratégica de EPI para fazer face a situações de falência de stocks por parte de IPSS e agentes de proteção civil.

Queimas e queimadas:

Com a publicação do Decreto-lei n.º 14/2019, de 21 de janeiro, passou a ser obrigatória a comunicação de queimas (fora do período crítico e quando o risco de incêndio é inferior a elevado) e a autorização de queimas no restante período, passou ainda a ser obrigatória a autorização de queimadas em qualquer época do ano. Esta competência foi também transferida para as Câmaras Municipais.

A comunicação ou os pedidos de autorização são registados numa plataforma do ICNF:

<https://fogos.icnf.pt/queimasqueimadas/login.asp>

Face a esta nova disposição legal:

- foi disponibilizada uma linha de telefone da Câmara Municipal específica para este assunto: 256420535, onde os serviços procedem ao registo dos munícipes e pretensões na plataforma atrás mencionada
- foi solicitado o apoio das juntas de freguesia para o registo de pedidos na referida plataforma.
- Assim, no período mencionado e no concelho de Vale de Cambra foram efetuadas 736 comunicações.

Faixas de Gestão de Combustível

Deu-se continuidade à execução as faixas de gestão de combustível em redor da rede viária que é da responsabilidade da Câmara Municipal (10 metros), sendo que à data foram executadas as FGC que constam no mapa seguinte.

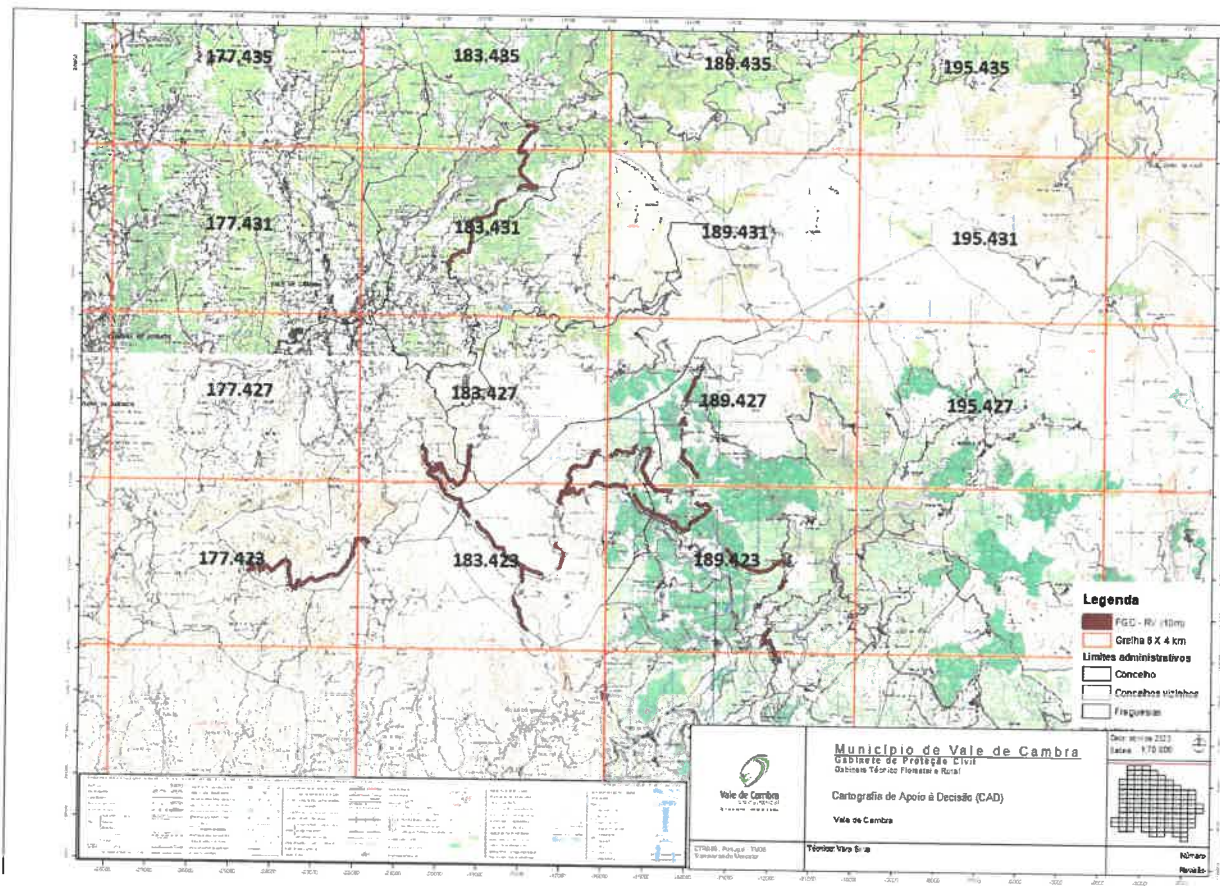

Gabinete técnico florestal

Processos de gestão de combustível

Instrução, Fiscalização e notificação de proprietários florestais no âmbito dos processos de gestão de combustível, devido ao incumprimento do n.º 2 do artigo 15º do Decreto-lei n.º 124/2006 de 28 de Junho republicado pelo Decreto-lei n.º 17/2009 de 14 de Janeiro, republicado pela Lei n.º 76/2017 de 17 de agosto com as alterações introduzidas pelo Decreto-lei n.º 10/2018 de 14 de janeiro, designadamente a falta de gestão de combustível em redor de edificações;

Sapadores Florestais 03-116

A equipa de Sapadores Florestais procederam à gestão de combustível em serviço público no perímetro Florestal da Serra da Freita, num total de 4ha.

Sapadores Florestais 07-116

A equipa de Sapadores Florestais procederam à gestão de combustível em serviço público no perímetro Florestal da Serra da Freita, num total de 5ha.

Espaços verdes Municipais

- Assegurou-se a manutenção dos espaços verdes municipais;
- Produção de arbustos em viveiro ao ar livre e manutenção das plantas existentes;

GAVV

- Programa CED (Captura, Esterilização e Devolução) de colónias de gatos errantes: esterilizações, sinalização de colónias e aplicação das normas do respetivo programa;
- Resposta a pedidos de captura de animais errantes e entrega no CRO (Centro de Recolha Oficial);
- Incentivo à adoção e esterilização de animais errantes ;
- Interação com Centros e Clínicas Veterinárias para tratamento de animais errantes;
- Recolha de cadáveres para incineração;
- Interação com a Proteção Civil na recolha de animais e cadáveres;
- Interação com as Juntas de Freguesia na resolução de questões relacionadas com o registo e cedências de propriedade dos animais de companhia;
- Coordenação com os restantes departamentos sobre a reabertura das Feiras quinzenal e das velharias;
- Elaboração com o Gabinete de Comunicação da campanha publicitária para promover a adoção de animais do CIAMTSM;
- Elaboração com o Gabinete de Comunicação de um cartaz publicitário para o programa CED;

Valores entre Fevereiro e Abril de 2020

Mês/ Animais	Maio
Vacinados	0
Identificados Eletronicamente	0
Recolhidos para o CRO	***
Adotados	***
Esterilizados*	***
Isolamento por suspeita de Raiva**	***
Restituídos ao detentor	***

Tratados em Clínica Veterinária	***
Gatos Esterilizados no programa CED	***

*Esterilizações realizadas no CRO de animais que deram entrada, tendo em conta que são feitas aleatoriamente e não por ordem de Município, atendendo que apenas saem do CRO adotados, animais esterilizados, vacinados contra a Raiva, com vacinação polivalente e desparasitação interna e externa. Os gatos são esterilizados apenas.

**Animais recolhidos por mordedura a seres humanos ou a outros animais, fazendo isolamento obrigatório de 15 dias.

*** Dados fornecidos pelo CIAMTSM que ainda não foram recebidos por parte do Município.

Nota informativa: A estatística relativa aos restantes parâmetros é fornecida pelo CIAMTSM.

Equipa Multidisciplinar:

Loja Interativa de Turismo

- Atendimento e encaminhamento de munícipes e visitantes via telefone;
- Reportação de problemas relacionados com equipamentos da Loja Interativa de Turismo;
- Reportação de informação da LIT sobre a preparação para a sua reabertura pós pandemia;
- Elaboração de nova ficha de recolha de dados para a construção do perfil do visitante à LIT; desta forma será possível a elaboração de um perfil do visitante à LIT, em específico do turista e, posteriormente influenciará a implementação de novas estratégias de promoção neste âmbito.

Registo de visitantes da LIT de Vale de Cambra

Maio de 2020

Durante este mês, devido ao estado de Emergência que o país atravessou, provocado pela Covid-19, a LIT esteve encerrada ao público e, dessa forma, não registou qualquer visitante.

No âmbito do Turismo

- Registo fotográfico de pontos de interesse;
- Atualização dos dados constantes na plataforma do Turismo Porto e Norte de Portugal, através da recolha de informação;

Património Material e Imaterial do Concelho:

Trata-se da construção de uma base de dados iniciada em 2015. Possui até ao momento cerca de 1050 elementos inseridos em BD (incluindo artesãos, contactos úteis, Património Material, Património Cultural Imaterial, Festas e Romarias, alojamento, etc.), estando a ser feita ainda uma pesquisa exaustiva e a recolha de mais elementos tanto do Património Cultural Imaterial, Património Cultural Material assim como do Património Natural de todo o concelho de Vale de Cambra.

- Recolha de contributos para a Base de Dados de Património de Interesse Turístico:
- Levantamento de possíveis locais de interesse / património (natural, edificado e imaterial) na aldeia de Junqueira de Baixo;
- Recolha de imagens em falta para colocação no dossier, relativo à Rede das Aldeias Certificadas d'O Vale Mágico;
- Atualização da base de dados do alojamento;
- Atualização dos contactos associados a cada alojamento;
- Levantamento dos estabelecimentos de alojamento que se encontram abertos a turistas.
- Levantamento dos estabelecimentos de alojamento com a atribuição de selo "clean and safe" pelo Turismo de Portugal (apenas o Empreendimento Turístico Traços d'Outrora e o Hotel Solar das Laranjeiras receberam esta distinção durante este mês);
- Acompanhamento das gravações para filme a exibir no Centro Interpretativo da Serra da Freita.

Plano Estratégico de Desenvolvimento e de Marketing Turístico

Continuação do acompanhamento do Plano Estratégico de Desenvolvimento e de Marketing Turístico.

Inquérito sobre o Impacto Económico da Pandemia:

Divulgação junto do Comércio Local, Restauração, Alojamento e Agentes Turísticos

Plataforma Comércio, Serviços e Indústria:

Divulgação junto do Comércio Local

Comércio Local:

Preparação e distribuição do material promocional de apelo à compra no comércio local

Organização de Atividades:

- Artesanato na LIT
- Continuação da Atividade exposições mensais de Artesanato Local na Loja Interativa de Turismo.

Rota Criativa – Incubadora de Oficinas de Artesanato Tradicional:

Contactos telefónicos com as Artesãs.

No âmbito do Emprego:

Divulgação dos Programas e Medidas de Apoio do Instituto de Emprego e Formação Profissional.

No âmbito da Gestão de Candidaturas

- Submissão de procedimentos de Contratação Pública.
- Elaboração e Submissão de pedidos de pagamento.
- Pesquisa e análise de eventuais financiamentos para o Município via Portugal 2020.
- Acompanhamento de candidaturas com vista a pedidos de reprogramações.

DSUOM

Serviços de Engenharia

- Informação processos no âmbito da DSUOM;
- Atendimento diário aos munícipes;
- Planeamento e acompanhamento dos trabalhos executados por administração direta;
- Informação processos no âmbito do saneamento básico;
- Acompanhamento do Programa de Controlo Qualidade de Água Município de Vale de Cambra 2020 em Alta;
- Acompanhamento do Programa de Controlo Qualidade de Água Município de Vale de Cambra 2020 em Baixa;
- Acompanhamento técnico do projeto de Implementação de Zonas de Monitorização e Controlo e Elaboração do Plano de Redução de Perdas;
- Elaboração da avaliação da qualidade dos serviços de águas e resíduos (AQS 2019);

Projeto de especialidades:

- Projeto de Escola de Vila Chã - concluído;
- Projeto: Construção de Muros de contenção Rua do Carvalho Santo e Travessa Aldeia
- Projeto: Área de serviço para autocaravana – concluído;
- Projeto Arranjos exteriores Mercado Municipal;

- Projeto da Cobertura do Centro Escolar de Arões/Junqueira – concluído;
- Projeto: Passadiços da Cascata do Poço do Linho;
- Projeto: Reabilitação das Ligações Hidráulicas do Reservatório R5 (Novo) – Moradal – concluído – concluído;
- Projeto: Reabilitação e Impermeabilização dos Reservatórios de Água: R3, R4, R5 E R11;
- Projeto: Casa Mortuária de Macieira de Cambra;
- Projeto: Reabilitação do Centro de Macieira de Cambra;
- Fiscalização do Serviço de Recolha RSU e Limpeza Pública no Município de Vale de Cambra;
- Manutenção dos sistemas elétricos/autómatos dos edifícios Municipais;
- Projetos de reabilitação dos sistemas elétricos/automação dos edifícios Municipais;

Obras Administração Direta

Trolharia	Freguesia
Construção de caixas de visita e de ramais - Rede Saneamento Básico	Várias
Construção de caixas p/ contadores e portinholas – Abastecimento de água	Várias
Construção de caixas de visita e de ramais – Aguas Pluviais	Várias
Manutenção do Centro Cívico de Rôge	Rôge
Construção de base para ecopontos e contentores de RSU	Junqueira/Arões
Manutenção de placas indicativas	Junqueira/arões
Manutenção de gradeamento de segurança para peões	Junqueira/Arões
Calceteiro	Freguesia
Reposição de pavimento - Ramais de abastecimento de água	Várias
Reposição de pavimento - Ramais de águas residuais	Várias
Pedreiros	Freguesia
Construção de muro suporte na Rua Vila Nova - concluído	Rôge
Construção de muro de suporte na Rua das Ribeiras	São Pedro de Castelões
Reconstrução e colocação de tubagem p/ águas pluviais na Rua da Mouta	São Pedro de Castelões
Pavimentações/Limpezas	Freguesia
Limpeza da área envolvente aos depósitos da ETA e	vários

reservatórios de água	
Reposição de pavimento nos ramais de abastecimento de água	Varias
Reposição de pavimento nos ramais de águas residuais	Varias
Reposição de valas e buracos (Tapete a frio) em várias vias	Macieira de Cambra.
Reposição de valas e buracos (Tapete a frio) em várias vias	Rôge
Reposição de valas e buracos (Tapete a frio) em várias vias	Cepelos
Reposição de valas e buracos (Tapete a frio) em várias vias	Arões
Reposição de valas e buracos (Tapete a frio) em várias vias	União de Freguesias
Reposição de valas e buracos (Tapete a frio) em várias vias	Junqueira
Pavimentação da Rua dos Penedos	União de Freguesias e Macieira de Cambra
Pavimentação Passeio Rua Vale Passô	Macieira de Cambra
Pavimentação da Rua dos Carvalhos	S. Pedro de Castelões

Carpinteiros	Freguesia
Manutenção bancos de jardim	diversas
Construção de moveis	Interno
Manutenção de abrigos de passageiros	Junqueira
Manutenção da esplanada do Ágora	União Freguesias

Serralheiros	Freguesia
Colocação de rede mosquiteira - Reservatórios Aguas	Vários
Manutenção de abrigos de passageiros	Junqueira
Manutenção de abrigos de passageiros	União de freguesias
Manutenção de abrigos de passageiros	São Pedro de Castelões
Construção de grelhas de águas pluviais	Várias
Reparação de portas em vários edificios municipais	Interno

Eletricista/Técnico manutenção	Freguesia
Manutenção de edificios de abastecimento de água	Interno
Manutenção de Estações Elevatórias Águas Residuais	Interno
Apoio aos vários eventos realizados (parte elétrica)	Várias
Manutenção elétrica dos edificios municipais	Interno

Sinalização	Freguesia
Colocação de espelhos	varias
Marcação/remarcação de passadeiras	várias
Manutenção sinalização horizontal (passadeiras)	várias
Manutenção sinalização vertical (passadeiras)	várias
Remarcar linhas brancas	várias
Marcação de linhas amarelas	várias
Colocação de sinalização vertical	várias
Manutenção de sinalização existente	Junqueira
Manutenção de sinalização existente	União de Freguesias
Manutenção de sinalização existente	São Pedro de Castelões
Manutenção de sinalização existente	Cepelos
Manutenção de sinalização existente	Rôge
Manutenção de sinalização existente	Macieira de Cambra

Serviço de Metrologia

Valor das Receitas Totais - 2020				
Taxas	Taxa	Taxa	Taxa	Total
Mês	Serviço	Deslocação	Ajuste	
Maio	1010,31 €	772,37 €	26,24 €	1 808,92 €

Valor das Receitas Vale de Cambra e Ambulantes - 2020				
Taxas	Taxa	Taxa de	Taxa	Total
Mês	Serviço	Deslocação	Ajuste	
Maio	996,86 €	772,37 €	26,24 €	1 795,47 €

Valor das Receitas Arouca - 2020				
Taxas	Taxa	Taxa	Taxa	Total
Mês	Serviço	Deslocação	Ajuste	
Maio	13,54 €			13,54 €

N.º Pedidos de Verificação de I.M(s) e Rescisões/Alterações de condição - 2020			
Tipo de Pedido	Pedidos Verificação Instrumentos de Medição	Pedidos de Rescisão/Alteração de Condição	Total
Meses			
Maio	2	1	3

N.º de Pedidos Clientes Novos / Rescisões por Concelho - 2020						
	Clientes Novos		Rescisão / Fecho Estabelecimentos		Outros	Total Pedidos
	Vale de Cambra	Arouca	Vale de Cambra	Arouca		
Maio	2	0	0	0	1	3

N.º Instrumentos de Medição Verificados - 2020					
Equip.	Instrumentos Pesagem (Classe II, III, IIII)	Massas (Unidades)	Contadores Tempo	Parcómetros	Total Mensal
Meses					
Equipamentos Efetuados no ano anterior	478	66	26	19	589
Equipamentos por verificar	335	44	17	17	413
Maio	64	19	0	0	83

Receita de Instrumentos de Pesagem de Classe II (Farmácias, Ourivesarias e Laboratórios) - 2020			
Ano	QTD Recibos	N.º Instrumentos de Pesagem Verificados	Valor das Taxas Cobradas
Meses			
Maio	3	3	0.00 €

Clientes Visitados por Meses - 2020		
Ano	QTD Recibos	Observações
Meses		
Maio	45	

Número de Recibos Água cobrados E PROCESSADOS – 2020

Número de Recibos Água cobrados E PROCESSADOS – 2020							
	SAM	CTT	SIBS/Multibanco	Débitos Diretos	Postos de Cobrança	recibos pagos	recibos processados
Maio	Dados não disponíveis à data do envio da informação						

2020	Serviço Efetuado Pela SUMA															
	Limpeza, varredura e lavagem de Arruamentos (Manual)			RSU	Limpeza Ruas (Varredura Mec.)	Monos	Ramagens Jardins Câmara	Total	Valor Unitário (com IVA 6%)	Valor Total	Valor Limpeza					Valor TOTAL SUMA
	Quantidade	Valor Unitário (com IVA 6%) €	Valor	Quantidade (Toneladas)				€	€	€	€	€	€	€	€	€
Maio	256,983	22,26	5 720,44	743,36	10,36	19,38	42	815,1	33,92	€27 648,19	€ 845,00	€ 261,00	€ 210,00	€ 1 632,57	€ 3 125,59	36 494,22

Serviço Efetuado Pela ERSUC

Serviço Efetuado Pela ERSUC									
	RSU	Limpeza Ruas	Monos	Ramagens Jardins Câmara	Quantidade (Tonelada)	Valor Unitário (com IVA 5%)	Taxa Gestão Resíduos (DL178/06 e Lei 82-D/2014, 31/12)		Valor Total ERSUC
	Quantidade (Toneladas)				€	Quantidade (T)	€		
Maio	743,36	10,36	19,38		773,38	30,09	773,10	11,66	€ 30 476,68

Recolha de Recolha Seletiva efetuada pela ERSUC

2020	ERSUC		
	Quantidades Recolhidas Município Vale de Cambra (Kg)		
	Papel/Cartão	Embalagens	Vidro
Maio	Dados ainda não disponíveis		

Qualidade da água

- Assegurou-se a manutenção da Estação de Tratamento de Água (ETA) de Rôge e as Instalações de Tratamento de Burgães, Calvela, Gestoso e Trebilhadouro.
- Assegurou-se a manutenção dos reservatórios de água dos 19 reservatórios de água do sistema de abastecimento de água, tendo-se efetuada a desinfeção das células de água e iniciou-se a pinturas interiores e exteriores dos reservatórios.
- Cumpru-se o Programa de Controlo da Qualidade da Água para o sistema em baixa e em Alta do Município de Vale de Cambra

- São realizadas diariamente várias análises na rede de abastecimento de água, ETA e reservatórios ao pH e Cloro residual.

Águas residuais

- Trimestralmente são efetuadas análises de controlo na ETAR de Cabrum e Calvela;
- Assegurou-se a manutenção de todas as estações elevatórias de águas residuais;
- Retificaram-se/substituíram-se tampas de saneamento e de águas pluviais

Rede Abastecimento de Água e Drenagem de Águas residuais

2020	Número Instalações ativas	m ³ faturados	Valor Total Faturado Água [€]
Maio	7415	45 450	120 553,95

2020	Número Contadores Instalados	Ramais Água efetuados	Ramais Água Residuais efetuados
Maio	20	14	23

Empreitadas:

- C.P. 07/2017 – **Requalificação da Escola EB das Dairas** – Obra adjudicada a Empribuild, Lda. pelo valor de 1 632 733,50€ - em curso;
- C.P. 2/2018 – **Centro Interpretativo da Serra da Freita**, obra adjudicada a Empribuild, Lda., pelo valor de 175 200,00€ - em curso;
- CLPQ/CP 03/2019 – **Via Pedonal e Ciclável Estruturante nas Ligações Norte/Sul** – obra adjudicada a Restradas, Lda., pelo valor de 723 151,95€ - em curso;
- CLPQ/CP 4/2019 – **Centro de Artes e Espetáculo de Vale de Cambra** – obra adjudicada a Sócertima, S.A., pelo valor de 3 075 000,00€ – em curso;
- CLPQ/CP 5/2019 – **Via Pedonal e Ciclável ao Núcleo de Macieira de Cambra** – obra adjudicada a Paviageméis, Lda., pelo valor de 364 439,35€ - em curso;
- CLPQ/CP 6/2019 – **Casa da Broa de Paraduça** – obra adjudicada a Sá Machado, Lda. pelo valor de 192 850,00€ - em curso;
- PN/CP 9/2019 – **Reabilitação do Pavimento da Estrada Municipal de Cavião** – obra adjudicada a Prioridade, Lda., pelo valor de 84 498,25€ - concluída;
- CIPQ/CP – **Pavimentação da Estrada de Porto Novo a Cancelo** – obra adjudicada a Paviageméis, Lda. pelo valor de 254 811,65€ - em curso;

- C. Prévía 3/2020 – **Reabilitação da Cobertura do Centro Escolar de Arões/Junqueira** – obra adjudicada a Rogério B. Santos, Lda., pelo valor de 72 103,50€; - aguarda consignação;
- C. Público 4/2020 – **Implementação de ZMC para Controlo de Perdas no Sistema de Abastecimento** - obra adjudicada a Linha d'Água, Lda., pelo valor de 209 716,73€;
- C., Público 6/2020 – **Arranjo Urbanístico da Praça/Jardim de Junqueira** – procedimento em curso;
- C.Prévía 7/2020 – **Rede de Abastecimento de Água e Drenagem de Águas Residuais na Rua do Souto** – procedimento em curso;

DPAGU

Assuntos Gerais

Trabalhos no âmbito da revisão do PDM -

- Trabalhos inerentes à Revisão do PDM
- Acompanhamento nas negociações de terreno para execução da ciclovia (Desde o parque urbano até à praia fluvial)

Projetos de Arquitetura / Estudos

- Desenhos dos arranjos exteriores do mercado
- Medições e orçamento dos arranjos exteriores do mercado com Eng Victor
- Projeto da ampliação da helipista em Lordelo
- Regulamento da 2ª Revisão do PDM
- Relatório sobre o amianto em edifícios escolares
- Projeto de execução do Espaço do Cidadão
- Adaptação da creche do Centro Social e Paroquial de São Pedro de Castelões - Covid19
- Adaptação dos refeitórios escolares – Covid19 (Janardo / Casal / Luís Bernardo de Almeida / Búzio / Areias (JI e EB) / Vila Chã / Macinhata / Rôge / CEAJ)

SIG

Trabalhos no âmbito da revisão do PDM:

- Trabalhos no âmbito da revisão do PDM, nomeadamente, elaboração de documento sobre os marcos geodésicos no Município de Vale de Cambra, análise de pareceres das entidades, tratamento e análise de vias, entre outros, de apoio à equipa;

- Atendimento telefónico de munícipes para esclarecimento de dúvidas nas moradas;
- Tratamento dos processos de obras para a aplicação – Georeferenciação de novos processos e atualização de moradas nas licenças de utilização;

Topografia

- Elaboração de plantas topográficas e cadastrais para anexar a processos de negociação de terrenos para a obra “Via Pedonal e Ciclável Estruturante nas Ligações Norte/Sul”.
- Elaboração de plantas topográficas e cadastrais na zona do Mercado Municipal, ACR, Cruz Vermelha e Academia de Música.
- Levantamento topográfico e verificação altimétrica para estudo de saneamento em Codal.

Ambiente

- Elaboração do caderno de encargos para prestação de serviços de análise da qualidade do ar ambiente em Vale de Cambra
- Resposta a diferentes solicitações no âmbito do ambiente:
 - Reclamações sobre ruído de incomodidade e deposição de resíduos.
- No âmbito do Centro de Educação Ambiental
 - Devido ao plano de contingência COVID 19, todas as visitas agendadas e visitas livres, a partir do dia 10 de março, foram canceladas. Contudo, foi reforçada a dinamização da página do Facebook do CEA com vídeos e informações de interesse para manter a ligação com o público.
 - Foi também dada continuidade à manutenção do espaço e plano de plantações.
 - Na ultima semana do mês de maio foi efetuado preparativo para a abertura condicionada do CEA a 1 de junho.

Registo de atividades de 1 a 31 de maio de 2020

Atividades online

Data	Temática	Formato
01-05	Natureza e Primavera e as mudanças no nosso espaço exterior	Vídeo
04-05	Divulgação do projeto Plasticus Maritimus	Vídeo
06-05	Espécie da semana – segurelha Texto sobre esta planta e os seus usos na culinária e medicinal	Fotografias
08-05	Construção de um vermicompostor	Vídeo

	doméstico	
11-05	Divulgação de uma criança que construiu um vermicompostor doméstico	Fotografias
13-05	Espécie da semana – azereiro Texto sobre esta planta e a sua utilização no jardim e na horta	Fotografias
15-05	Elaboração de cola caseira ecológica e económica	Vídeo
18-05	Dia Mundial do Fascínio sobre as plantas – neste texto abordamos a técnica do Mulching em Agricultura Biológica	Fotografias
20-05	Espécie da semana – rosmaninho Texto sobre esta planta e os seus usos na culinária e medicinal	Fotografias
22-05	Dia da Biodiversidade – atividades para crianças com colagens e elaboração de caixa da Biodiversidade	Vídeo
25-05	Divulgação do CEA – plantações e mudanças na horta	Fotografias
27-05	Espécie da semana – pilriteiro Texto sobre esta planta e os seus usos na culinária e medicinal	Fotografias
29-05	Elaboração de xarope de flor de sabugueiro	Vídeo
29-05	Divulgação e informação sobre a reabertura do CEA e as condições de acesso a partir do dia 1 de junho	Fotografias

Apoio a várias entidades

Neste período colaboramos com várias entidades através de vídeos e conteúdos online:

- Grupo Privado do facebook - Aqui, tão perto!
- Adrimag
- Turma do 10º B da Escola Secundária de Vale de Cambra

GJAOM:

Oficial Público – Contratos Celebrados entre 1 e 31 de maio

Objeto do Contrato	Data	Identificação do Co-contratante	Valor do contrato €
Alienação de veículo pesado de mercadorias	14-05-2020	Auto Coelhinhos – Comércio Automóvel, S.A.	7 550,00
Aquisição de Mobiliário Escolar para a Escola das Dairas	15-05-2020	Norte Escolar – Equipamento Educativos, Lda.	34 996,53
Contrato de Compra e Venda de Bens Imóveis	Data da Celebração do Contrato	Identificação do Comprador/Vendedor	Valor do Contrato €

Processos judiciais pendentes/estado atualizado
n.º 4 do artigo 35.º do Anexo I à Lei 75/2013

Processos de Expropriação que se encontram a aguardar decisão no Tribunal Judicial de Vale de Cambra:

Obra de: Parque Urbano/Valorização Ambiental da envolvente do Rio Viques – 1ª Fase:

Parcela 28 – Maria Amélia Coutinho dos Santos P. Sousa Dias (Processo n.º 201/13.1TBVLC) – [sentença proferida. Foi interposto recurso pela expropriada.](#)

Recuperação do Centro Urbano:

Parcela 2 – Maria Isabel Soares Rodrigues (Processo 194/13.5TBVLC);

Parcela 3 – Rufino Rodrigues e herdeiros (Processo 79/13.5TBVLC);

Tribunal Administrativo e Fiscal de Viseu:

Processo n.º 1639/06.6BEVIS

Autor: Abel Tavares Ferreira

Réu: Município de Vale de Cambra

Pedido de condenação do Município no pagamento de uma indemnização no montante de 12 922,00€, acrescida de juros pelos danos resultantes do acidente de viação ocorrido em 23 de Abril de 2005 na via de ligação Vila Cova de Perrinho – Algeriz, alegadamente em consequência da existência de um lençol de água não sinalizado na via.

Foi proferida sentença condenando o Município a pagar ao Autor à importância de 11 317,00€, acrescidos de juros à taxa legal desde a citação até ao seu efetivo e integral pagamento.

O recurso interposto não obteve provimento.

Tribunal Administrativo e Fiscal de Aveiro

Processo n.º 458/10.0BEAVR

Autor: Andreia Filipa Fernandes Soares

Réu – Município de Vale de Cambra (e outros)

Requer o pagamento de indemnização por danos patrimoniais e não patrimoniais em consequência de acidente ocorrido na E.N. 328, Km 1,800, em 20 de Setembro de 2002.

Foi deduzida contestação.

Foram requeridas perícias médicas.

Julgamento agendado para 6 e 13 de Novembro de 2018.

Foi proferida sentença que condenou o Município de Vale de Cambra ao pagamento à Autora a quantia de 43 904,00€ a título de compensação por danos patrimoniais; 10 500,00€ a título de compensação por danos não patrimoniais ; e a 35% das importâncias que se vierem a liquidar em execução de sentença, designadamente quanto a cirurgias a que tenha que ser submetida.

Desta decisão foi interposto recurso pelo Município.

Processo n.º 209/13.7BEAVR

Autor: Leonel José Martins

Réu: Câmara Municipal de Vale de Cambra (e Bernardo Tavares Fernandes e mulher)

Requerendo que os RR sejam condenados à prática de ato devido – demolição da obra levada a efeito no lugar de Passô junto à habitação do A.

Ação julgada improcedente por falta de legitimidade dos Autores.

Foi junta aos autos nova petição inicial contra o Município de Vale de Cambra e Herança Indivisa de Bernardo Fernandes Tavares na qual se requer que a ré seja condenada à prática de ato devido – demolição da obra e a aplicação de sanções pecuniárias compulsórias ao titular do órgão em falta, para prevenir o incumprimento (66.º, n.º 2 CPTA) – recebido em 2016-03-31.

Foi apresentada contestação.

Sentença proferida com a absolvição do Município.

Processo 477.7BEAVR

Autor: Olinda Rosa de Macedo

Réu: Município de Vale de Cambra

Requerendo o pagamento à Autora, a título de indemnização por danos patrimoniais e não patrimoniais (acidente ocorrido na recinto da feira quinzenal), da quantia de € 38 446,95; das quantias que se vierem a liquidar em execução de sentença, em função da incapacidade parcial permanente que lhe foi fixada, tratamentos que ainda tenha para fazer, deslocações necessárias para o efeito, medicamentos de que necessite e demais despesas conexas; juros à taxa legal desde a citação. (Maio de 2014)

Foi designado o dia 09-01-2020 para a audiência prévia.

Aguarda perícia.

Processo 32/15.4BEAVR

Autor: Construções Carlos Pinho, Lda.

Réu: Município de Vale de Cambra

Requerendo o pagamento à Autora da quantia de 315 868,32€, referente a faturas por obras realizadas não pagas, bem como os juros de mora vincendos desde a data de entrada da ação até efetivo e integral pagamento. Requer ainda que o réu seja condenado a custas e procuradoria condigna. (2015-01-29).

Aguarda perícia.

Processo 796/15.5BEAVR

Réu: Município de Vale de Cambra

Autor: Imobiliária Rio Caima, S.A.

Ação administrativa especial de pretensão conexa com atos administrativos

Solicitando a declaração de nulidade do procedimento de licenciamento n.º 8/2015 e a condenação do Município à devolução de 20 483,55€, a título de pagamento de terreno para prossecução do processo de obras, valor resultante da soma do valor do terreno acrescido dos respetivos juros calculados à taxa legal em vigor. €117 216,18 referente ao contrato de aditamento realizado ao contrato de empreitada original.; 49 713,81€ a título de pagamento do alvará de licenciamento de construção 47/07...; 21 005,71€ a título de pagamento do alvará de licenciamento de construção n.º 119/08; 63 000,00€ a título de indemnização por danos na sua imagem ou, caso não seja esse o entendimento do Tribunal, a condenação do Réu ao pagamento de 90 950,15€ a título de compensação pelo muro foi construído pela Autora nas traseiras do Edifício Vista Park Residence ...; 111 916,07€ a título de compensação pela ilegal aquisição da parcela de terreno situada nas traseiras do Edifício Vista Park Residence....

Foi apresentada contestação.

Aguarda despacho judicial.

Processo 1042/15.7BEAVR

Réu: Município de Vale de Cambra

Autor: Luís Miguel Tavares Castro

Ação administrativa especial de pretensão conexa com atos administrativos

Requerendo a anulação da lista de candidatos admitidos e excluídos a concurso para dirigente intermédio de 2.º grau (DPAGU), reduzindo-a a candidatos portadores de licenciatura adequada; a anulação do despacho de 15 de Junho de 2015 do Presidente da Câmara Municipal que escolheu o candidato para o

cargo de Chefe de Divisão de Planeamento, Ambiente e Gestão Urbanística; a anulação do despacho de 17 de Junho do Presidente da Câmara que nomeou o candidato escolhido para chefe da DPAGU, a substituição dos atos impugnados por um que escolha o Autor para o cargo e que o nomeie; a condenação do Réu a alterar a avaliação atribuída ao A. de 18 valores para 20, bem como a condenação ao pagamento das custas;

Foi apresentada contestação.

Aguarda sentença.

Processo 49/16.1BEAVR

Réu: Município de Vale de Cambra

Autor: Parquedavida – Restauração e Serviços, Lda.

(Bar do Parque da Cidade – anterior concessão)

Requerendo que:

- a) Seja declarado ato inexistente e alteração do titular da concessão; ou caso assim não se entenda;
- b) Ser declarado nulo tal ato;
- c) Ser declarada nula ou anulável a atuação do Município, pela razões aduzidas;
- d) Seja declarada inconstitucional a atuação do Município;
- e) Seja declarada ilegal a atuação do Município;
- f) Seja condenado o Município no pagamento da quantia de 552 341,22€;
- g) Seja condenado o Município no pagamento das custas e demais encargos do processo.

Foi apresentada contestação.

Agendada audiência prévia de julgamento para 13 de Junho de 2018.

Audiência de julgamento agendada para 8 de novembro, tendo sido suspensa entretanto pela juíza do processo para a realização de peritagem ao imóvel.

Aguarda marcação de audiência de julgamento.

Processo 1231/2016 7 BEAVR

Réu: Município de Vale de Cambra

Autor: Hélder Constantino de Almeida Lousada

Requerendo seja considerada a ação procedente, por provada, e, em consequência: a) seja declarado inválido o ato administrativo de indeferimento do requerimento de equiparação a bolseiro; b) condene os RR a proferir ato administrativo de deferimento do requerimento de equiparação a bolseiro apresentado pelo A.

Foi apresentada contestação.

Proferido despacho saneador – aguarda ulteriores termos.

Processo n.º 648/17.4 BEAVR

Réu: Município de Vale de Cambra

Autor: Maria de Lurdes Pereira da Silva e outros

Requerendo a declaração da nulidade da deliberação de 7 de Abril de 2017 da Câmara Municipal que indeferiu o pedido de informação prévia para a construção de muro de suporte de terras no seu prédio (artigo urbano 2243 da freguesia de Rôge).

Aguarda sentença.

Processo 27/20.6BEAVR

Autor: Empribuild, Lda.

Réu: Município de Vale de Cambra

Ação em que a AA vem pedir: a anulação da deliberação da CM de 3-12-2019, de indeferimento de pedido de prorrogação de prazo, e de aplicação da sanção do n.º 1 do artigo 403.º do CCP; o reconhecimento dos erros e omissões reclamados em sede da fase de formação do contrato, e dos reclamados após a adjudicação; a condenação no pagamento dos trabalhos de suprimento de erros e omissões reclamados; no reconhecimento da ordem de execução de trabalhos a mais, na condenação da sua formalização e pagamento; a condenação ao reconhecimento da responsabilidade pelos atrasos verificados, e em consequência ao pagamento de € 1.151,98 por cada dia de prorrogação do prazo e de € 536,79 diários para reposição do equilíbrio financeiro da empreitada; o pagamento de juros vincendos desde a data da citação sobre cada uma das quantias apuradas; a condenação no reconhecimento do direito de suspensão da execução da empreitada, quanto aos trabalhos a mais ordenados. (Rececionado em janeiro de 2020).

Apresentada contestação,

Processo 2194/19.2T8OAZ

Autora: Maria Amélia da Silva Gilde da Costa

Réus: Seguradoras Unidas, S.A. e Município de Vale de Cambra

Pedida a condenação das Rés no pagamento de pensão anual e vitalícia, subsídio por morte e despesas de transporte, valores sobre os quais é pedido o pagamento de juros de mora a partir de 02-06-2019. (rececionado em janeiro de 2020)

Apresentada contestação. Audiência de julgamento agendada para 04-11-2020

Processo: 156/20.6BEAVR

Autor Maria Helena Soares Estêvão dos Santos

Réu: Município de Vale de Cambra

A condenação do réu a pagar aos autores a quantia de 180 000,00€, acrescida de juros moratórios, em virtude de acidente ocorrido com o seu filho, falecido, na Estrada Municipal, rua Reverendo António Henriques Tavares, S. Pedro de Castelões, em 25-02-2017, por causas que alegam ser responsabilidade do município.

Apresentada contestação.

Processo 178/20.7BEAVR

Autor: Hardlevel – Energias Renováveis, S.A.

Réu: Município de Vale de Cambra

Contra-interessado: EGI – Gestão de Resíduos, Lda.

Requerendo a anulação da decisão de adjudicação do contrato de aquisição de serviços para recolha de óleos alimentares usados no Município de Vale de Cambra; a reversão da decisão de exclusão dos concorrentes excluídos e a adjudicação à candidatura da Autora.

Apresentada contestação.

Processo 1097/20.2/T8OAZ

Autor: Centro Hospitalar de Entre Douro e Vouga, E.P.E.

Réu: Seguradoras Unidas e outro(s)

Ação Especial para Cobrança de Dívidas Hospitalares

Requer (...) a condenação da Ré, Câmara Municipal, ao pagamento da quantia de 31 784,03€, acrescida de juros de mora, calculada desde a citação até efetivo e integral pagamento, caso se venha a demonstrar a inexistência ou ineficácia de contrato de seguro.

Decorre prazo para contestação.

Situação Financeira do Município *
Alínea c), n.º 2 do artigo 25.º do Anexo I à Lei 75/2013

Receita Orçamental Cobrada	€12 419 033,81
Despesa Orçamental Paga	€ 4 959 475,88
Contabilidade Geral	
Resumo Diário de Tesouraria de 7 de maio	
Total de disponibilidades	€7 800 679,29
Dotações orçamentais	€7 062 855,35
Dotações não orçamentais	€737 823,94
Saldo da conta 22 – Fornecedores:	€85 630,57(C)
Saldo da conta 25 Financiamento obtidos	€ 9 468 749,41(C)
Saldo da Conta 27.1 – Fornecedores de de investimentos	€150 697,28(C)
Saldo da Conta 27.8 Devedores e credores diversos	€289 767,42(C)
Saldo total da Classe 2	€11 004 098,57(C)
Saldo da Conta 41 – Investimentos Financeiros:	€1 210 481,50(D)

Nota: apenas se consideraram as contas que se entenderam mais relevantes e os meses de 2020 e ano de 2019 não se encontram fechados

Participação em Sociedades/Associações de Municípios (alínea b), n.º 2, artigo 25.º do Anexo à Lei 75/2013)

Mantém-se inalterada a informação prestada oportunamente.



Legislação:

Decreto-Lei n.º 20-D/2020, de 12 de maio

Estabelece medidas excepcionais e temporárias para o estabelecimento de espaços de atendimento presencial sob gestão dos municípios e das freguesias.

Decreto-Lei n.º 20-F/2020, de 12 de maio

Estabelece um regime excepcional e temporários relativo aos contratos de seguro.

Declaração de Retificação n.º 20/2020, de 15 de maio

Retifica a lei n.º 1-A/2020, de 19 de março, “Medidas excepcionais e temporárias de resposta à situação epidemiológica provocada pelo coronavírus SARS-CoV-2 e da doença COVID-19.

Decreto-lei n.º 20-H/2020, de 14 de maio

Estabelece medidas excepcionais de organização e funcionamento das atividades educativas e formativas, no âmbito da pandemia da doença COVID-19.

Decreto-lei n.º 21/2020, de 16 de maio

Altera as medidas excepcionais e temporárias relativas à pandemia da doença COVID-19, no âmbito das inspeções técnicas periódicas.

Decreto-lei n.º 22/2020, de 16 de maio

Altera as medidas excepcionais e temporárias relativas à pandemia da doença COVID-19.

Resolução do Conselho de Ministros n.º 38/2020, de 17 de maio

Prorroga a declaração da situação de calamidade no âmbito da pandemia da doença COVID-19.

Acórdão do Supremo Tribunal de Justiça n.º 3/2020, de 18 de maio

“O conceito de “organismo de utilidade pública” constante da parte final da atual redacção da alínea d) do n.º 1 do artigo 386.º do Código Penal, não abarca as instituições particulares de solidariedade social, cujo estatuto consta hoje do Decreto-lei n.º 172-A/2014, de 14 de novembro, alterado pela Lei n.º 76/2015, de 28 de Julho”.

Decreto-Lei n.º 24/2020, de 25 de maio

Regula o acesso, a ocupação e a utilização das praias de banhos, no contexto da pandemia a doença COVID-19, para a época balnear de 2020.

Lei n.º 16/2020, de 29 de maio

Altera as medidas excepcionais e temporárias de resposta à pandemia da doença COVID-19, procedendo à quarta alteração à Lei n.º 1-A/2020, de 19 de março, à primeira alteração à Lei n.º 9/2020, de 10 de abril, e à décima segunda alteração ao Decreto-Lei n.º 10-A/2020, de 12 de março.

Lei n.º 18/2020, de 29 de maio

Prorroga os prazos das medidas de apoio às famílias no contexto da atual crise de saúde pública, procedendo à primeira alteração à Lei n.º 7/2020, de 10 de abril. Que estabelece regime excecionais e temporários de resposta à epidemia SARS-CoV 2.

Lei n.º 19/2020, de 29 de maio

Estabelece medidas excecionais e temporárias de resposta à pandemia da doença COVID-19 no âmbito cultural e artístico, procedendo à segunda alteração ao Decreto-Lei n.º 10-I/2020, de 26 de março.

Decreto-Lei n.º 24-A/2020, de 29 de maio

Altera as medidas excecionais e temporárias relativas à pandemia da doença COVID-19.

Resolução do Conselho de Ministros n.º 40-A/2020, de 29 de maio

Prorroga a declaração da situação de calamidade, no âmbito da pandemia da doença COVID-19.

Portaria n.º 135/2020, de 2 de junho

Alteração ao Regulamento Técnico de Segurança contra Incêndio em Edifícios (SCE) aprovado pela Portaria n.º 1532/2008, de 29 de dezembro.

Portaria n.º 136/2020, de 4 de junho

Procede, para o ano de 2020, à identificação das águas balneares costeiras e de transição e das águas balneares interiores, fixando as respetivas épocas balneares, bem como à identificação das praias de banhos onde é assegurada a presença de nadadores-salvadores.

Declaração de Retificação n.º 23-A/2020, de 4 de junho

Retifica a Resolução do Conselho de Ministros n.º 40-A/2020, de 29 de maio, que prorroga a declaração da situação de calamidade no âmbito da pandemia da doença COVID-19, publicada no Diário da República, 1.ª série, 1.º suplemento n.º 105, de 29 de maio de 2020.

Resolução do Conselho de Ministros n.º 41/2020, de 6 de junho

Aprova o Programa de Estabilização Económica e Social.

Despacho n.º 6134/2020, de 5 de junho

Determina que o funcionamento e utilização de piscinas ao ar livre obriga a que os responsáveis pela gestão destes espaços implementem procedimentos de prevenção e controlo da infeção, assegurando o cumprimento de regras de ocupação, permanência, higienização dos espaços e distanciamento físico entre utentes.

Portaria n.º 139-A/2020, de 12 de junho

Primeira alteração à Portaria n.º 136/2020, de 4 de junho, que procede, para o ano de 2020, à identificação das águas balneares costeiras e de transição e das águas balneares interiores, fixando as respetivas épocas balneares, e à qualificação, como praias de banhos, das praias

marítimas e das praias de águas fluviais e lacustres, bem como à identificação das praias de uso limitado.

Resolução do Conselho de Ministros n.º 43-B/2020, de 12 de junho

Prorroga a declaração da situação de calamidade, no âmbito da pandemia da doença COVID-19.