



Vale de Cambra
Câmara Municipal

Apostar nas pessoas, ganhando o futuro.

Informação sobre a Atividade Municipal

Informação Escrita do Presidente da Câmara Municipal

Alínea c) do n.º 2 do artigo 25.º do Anexo I da Lei 75/2013

Exmo. Senhor
Presidente da Assembleia Municipal de Vale de Cambra
Dr Manuel Miguel Pinheiro Paiva

Para cumprimento do disposto na alínea c) do n.º 2 do artigo 25.º do Anexo I da Lei 75/2013, de 12 de Setembro, remete-se informação escrita sobre a atividade municipal no período compreendido entre 1 de fevereiro e 30 de abril de 2020.

Vale de Cambra, 11 de maio de 2020
O Presidente da Câmara Municipal

A handwritten signature in blue ink, appearing to read 'José Alberto Freitas Soares Pinheiro e Silva', is written over a large, light blue, stylized signature line that extends from the text below.

José Alberto Freitas Soares Pinheiro e Silva

A Câmara Municipal esteve representada nos seguintes eventos para que foi convidada:

2 de fevereiro – Festas em honra de Nossa Senhora da Purificação e S. Bráz, a convite da Comissão de Festas respetiva;

4 de fevereiro – Visita à exposição *“Cintilações: obras maiores do séc. XX português na coleção Ilídio Pinho”*, a convite da Fundação Ilídio Pinho;

15 de fevereiro – Participação em encontro com Bispo Auxiliar do Porto, em visita à Paróquia de Macieira de Cambra, a convite do Reverendo Pároco;

22 de fevereiro – 43.º aniversário do Rancho Folclórico “A Primavera” de S. João Baptista;

22 de fevereiro – Jantar de confraternização da União Cultural e Recreativa de Fuste e Função;

25 de fevereiro – 26.ª matança do porco da Associação de Desenvolvimento Turístico e Promoção Cultural de Carvalhal do Chão e Mouta Velha;

28 de fevereiro – Inauguração de projeto didático de grupo de alunos do Agrupamento de Escolas do Búzio, a convite dos alunos;

7 de março – 10.º aniversário dos ex-combatentes da freguesia de Cepelos;

Participação em reuniões externas e outros eventos pelo Presidente da Câmara Municipal:

6 de fevereiro – Reunião de trabalho do Conselho Metropolitano do Porto;

10 de fevereiro – reunião com a Senhora Ministra de Estado e da Administração Pública na Área Metropolitana do Porto;

28 de fevereiro – reunião do Conselho Metropolitano do Porto;

28 de fevereiro – Sessão solene comemorativa do 35.º Aniversário do Instituto Politécnico do Porto;

4 de março – Reunião da ADRIMAG;

5 de março – Reunião do Conselho Diretivo da AMTSM;

10 de março – Reunião com a Secretária de Estado do Turismo;

19 de março – Reunião da AMTSM realizada por videoconferência;

20 de de março – Reunião do Conselho Metropolitano do Porto realizada por videoconferência;

24 de março – Reunião da Comissão Distrital de Proteção Civil realizada por videoconferência;

24 de março – Reunião da AMTSM realizada por videoconferência;

25 de março – Reunião do Conselho Metropolitano do Porto realizada por videoconferência;

31 de março – Reunião extraordinária do Conselho Metropolitano realizada por videoconferência;

3 de abril – Reunião ordinária do Conselho Metropolitano realizada por videoconferência;
8 de abril – Reunião da Comissão Municipal de Proteção Civil, em modo restrito;
16 de abril – Reunião da Comissão Distrital de Proteção Civil, por videoconferência;
27 de abril – Reunião ordinária do Conselho Metropolitano por videoconferência;
28 de abril – Reunião extraordinária do Conselho Metropolitano do Porto por videoconferência;
27 de abril - Reunião da Comissão Municipal de Proteção Civil restrita;
30 de abril – Reunião da Comissão Municipal de Defesa da Floresta, por videoconferência;

D.A.S.D.E.C.

AÇÃO SOCIAL

Atendimento Social

Descrição: Atendimento de Serviço Social em estreita articulação com os Gabinetes de Apoio à Família e Comunidade numa perspetiva de trabalho integrado de intervenção social.

Data: 1 de fevereiro a 30 de abril 2020

Entidade Promotora: Câmara Municipal

Nº de atendimentos: 18

Atribuição de Apoios Económicos tendo em vista a satisfação de necessidades básicas da população em situação de vulnerabilidade social:

Entidade Promotora: Câmara Municipal

Nº de apoios: 10

Linha de Emergência Social no âmbito da Pandemia COVID-19 - 256 420 533

Serviço gratuito, dirigido a pessoas/famílias em situação de vulnerabilidade resultante de situação de dependência e/ou isolamento social e que não tenham possibilidade de se deslocar para o exterior do seu domicílio e necessitem de apoios específicos ao nível das necessidades básicas – **alimentação e medicação**. Para além do atendimento direto a famílias, a disponibilização desta linha permite a , a mobilização da comunidade e sinalização de casos de munícipes em situação de risco, que não tenham capacidade para despoletar os serviços de apoio à emergência.

Operacionalização do apoio

-levantamento da receita médica, sendo que o pagamento da medicação poderá ficar a cargo do munícipe ou do Município, tendo em consideração a situação económico-social do agregado familiar.

Recolha da medicação na farmácia mais próxima e garantida a entrega no domicílio.

Alimentação. Nesta resposta são apuradas as necessidades alimentares prementes de acordo com a composição do agregado familiar (número e idades), disponibilizando-se para entrega no domicílio "*cabaz de emergência*" que garantam o aporte mínimo nutricional, para um período de 5 dias.

O "*cabaz de emergência*" inclui diferentes géneros alimentares e sua composição, determinada por uma técnica especialista - Nutricionista, não pode sofrer alterações.

O trabalho desenvolvido no âmbito da Emergência Social, é acompanhado e monitorizado tecnicamente.

Prestação de apoio em situações de medicação - 25

Prestação de apoio em situações de alimentação - 12

Sinalização de pessoas em risco - 4

Deslocação a consultas - 5

Outros

Apoio Social de Proximidade

Serviço de contacto telefónico com munícipes em situação de maior vulnerabilidade em função da sua condição de solidão, doença, dependência:

No âmbito deste serviço é feita a avaliação/triagem dos principais transtornos que podem colocar o equilíbrio socioemocional das pessoas contactadas. É sempre assegurado por técnicas da área social.

Este serviço tem uma estreita articulação com a Linha de Emergência Social e potencia os recursos humanos, materiais e logísticos do território tendo em vista a resolução das situações apresentadas:

.Nº de Contactos telefónicos realizados: 275

Elaboração de Plano de Contingência para Serviço de Refeições das Instituições Particulares de Solidariedade Social do Concelho - COVID.19.

Objetivo: Criar uma solução de resposta para eventual "falência" da resposta em termos de refeição por parte de Instituições Particulares de Solidariedade Social do concelho;

Elaboração de Plano de Contingência para Serviço de Apoio Domiciliário das Instituições Particulares de Solidariedade Social do Concelho - COVID.19;

Objetivo: Identificar parceiros na área dos cuidados de saúde e cuidados domiciliários em situação de eventual quebra significativa de recursos humanos por parte de Instituições Particulares de Solidariedade Social do concelho;

Preparação e Organização de Proposta para a Atribuição de “Cartão-Refeição” para Crianças dos Escalões A e B da Ação Social Escolar e Pré-Escolar e 1.ª Ciclo

Objetivo: Identificar uma resposta flexível que garanta a famílias em situação de vulnerabilidade económica, o acesso a géneros alimentícios que contribuam para o desenvolvimento de crianças em idade escolar. Preparar e organizar resposta.

Apoio Técnico às Instituições Particulares de Solidariedade Social no Âmbito da Pandemia da COVID-19

Apoio na identificação e mobilização de parceiros para testagem Covid.19

Apoio Técnico na Elaboração de Candidatura a Plano Nacional para a Igualdade - Tratamento e preparação de dossiers de suporte à assessoria externa para elaboração de candidatura.

Projeto “Viver e Conhecer”

Data: 5, 12 e 19 de Fevereiro e 4 de Março

Entidade Promotora: Câmara Municipal

Entidades Parceiras: Fisiovale, Centro de Educação Ambiental

Nº de Participantes: 28

Baile de Carnaval Sénior

Data: 24 de Fevereiro

Entidade Promotora: Câmara Municipal

Entidades Parceiras: Comissões de Idosos, IPSSs

Nº de Participantes: 120

Ação: Sessão de Estimulação Cognitiva

Local: Junta de Freguesia de Arões

Data: 28 de Fevereiro

Entidade Promotora: Câmara Municipal

Entidades Parceiras: Comissão de Idosos de Arões, Juntas de Freguesia de Arões e Paróquia de Arões

Nº de Participantes: 40

Ação: Dia da Mulher

Data: 6 de Março

Entidade Promotora: Câmara Municipal

Entidades Parceiras: Comissões de Idosos e IPSSs

Nº de Participantes: 40

Atendimentos no Gabinete de Apoio ao Idoso:

- Nº de Atendimentos: **365**

Pedidos do Cartão Municipal do Idoso:

- Nº de Pedidos : **47**
- Novas entidades aderentes: **2**

Pedidos de Apoio “ Câmara Amiga”:

1. Nº de Pedidos: **2**

Projeto a AMP – HUB Inovação Social:

12 de fevereiro - Convite aos membros do Núcleo Executivo da Rede Social e definição dos interlocutores a participar no **Workshops** do dia 4 de março na Sanjotec;

4 de março - participação no Workshops (Paula Pinto – Cruz Vermelha/Núcleo de Vale de Cambra; Florbela Rodrigues – Centro Social e Paroquial de Cepelos; Mónica Seixas – CLDS/Adrimag e Fátima Rocha/CM de Vale de Cambra).

16 de março obtenção da informação do Diagnóstico de Necessidades realizado com os parceiros da Rede Social a 6 de janeiro (participação de parceiros da Rede Social – CLAS;

27 de abril – participação em videoconferência Sobre:

- O que mudou? Quais os desafios do presente e de futuro?
- Tendências para a inovação social.
- Boas práticas de inovação social em tempo de COVID-19.

Projeto: **Apadrinhamento de Idosos** - Visitas de Monitorização e Acompanhamento aos Beneficiários:

10 e 11 de fevereiro – realização de visitas de acompanhamento às beneficiárias do Projecto “Apadrinhamento de Idosos”

18 de março a 31 de abril – contacto semanal com as voluntárias, familiares e rede de vizinhança para verificar necessidades e combater a solidão.

Projeto de Intervenção com Famílias Vulneráveis

Fevereiro e Março - realização de visitas domiciliárias e entrevistas a famílias para integração no projeto;

Em curso a reformação e atualização do Diagnóstico Social do Concelho, Plano de Desenvolvimento Social e Plano de Ação.

No âmbito do Projeto “Raízes”:

- Gabinete de Avaliação e Intervenção RAÍZES

Esta resposta destina-se a crianças que frequentem o último ano do Pré-Escolar, o 1.º, 2.º, 3.º, 4.º ano do 1.º Ciclo do Ensino Básico e o 5.º ano de escolaridade e que evidenciem dificuldades na aprendizagem, comportamento, bem-estar emocional ou outras fragilidades comprometedoras do seu desenvolvimento global e desempenho escolar.

Pretende-se:

- Avaliar as áreas deficitárias das crianças sinalizadas e emitir parecer relativo à pertinência de implementação de Plano de intervenção Individualizado;
- Assegurar a implementação de Plano de Intervenção Individualizado junto de 100% das crianças referenciadas com recomendação das especialidades.

O Gabinete de Avaliação e Intervenção (GAIR), regista atualmente 50 processos ativos e cuja intervenção se distribui pela Terapia da Fala (12 casos) e Intervenção Psicológica (38 casos), sendo que a intervenção, na maioria dos processos, implica um acompanhamento especializado semanal.

Importa salientar que esta intervenção tem vindo a ser aplicada numa modalidade à distância desde o dia 20 de abril 2020, perante as limitações impostas pela pandemia.

Data: Fevereiro a Abril de 2020

Local: Sede do Projeto Raízes – Edifício Municipal

Entidade Promotora:

Câmara Municipal de Vale de Cambra

Entidades Parceiras:

Agrupamento de Escolas do Búzio

Santa Casa da Misericórdia de Vale de Cambra

Centro Social Paroquial de S. Pedro de Castelões

Centro Social Paroquial de S. Simão de Arões

Comissão de Proteção de Crianças e Jovens de Vale de Cambra

Cruz Vermelha Portuguesa – Delegação de Vale de Cambra

Fundação Luiz Bernardo de Almeida

Vale + Social - ADRIMAG

Intervenção em contexto de sala de aula

No âmbito da operacionalização de Programas de Intervenção em Contexto de Sala de Aula, procedeu-se ao planeamento, implementação e dinamização do Programa YOGA CONTIGO.

Objetivo:

A prática do yoga e meditação pretendem, através de jogos mais ativos ou exercícios mais introspetivos, criar uma maior consciência das subidas e descidas dos pensamentos e emoções no dia-a-dia, criando um espaço entre aquilo que se sente ou pensa e a forma como cada um decide agir. Desta forma, as crianças aprendem a responder às suas emoções, reduzindo reações desajustadas.

Este projeto não pretende apenas oferecer às crianças essas ferramentas, mas também aos professores/educadores, podendo assim potencializá-las no dia-a-dia. Para este efeito propôs-se, ainda, a dinamização de 3 momentos de formação/relaxamento dirigidos aos educadores/professores, a decorrer em pausas letivas e com uma duração máxima de 21H (total do ano escolar), com o objetivo de sustentar a prática autónoma dos docentes e incentivar à prática de estratégias favorecedoras da atenção, concentração e disciplina do grupo de trabalho. Para a execução da atividade foram consideradas as solicitações dos professores/educadores e contemplados os alunos do 1.º ciclo e as turmas do JI que integrem crianças, com 5 anos de idade.

Número de Sessões por turma: 6

Tempo por sessão: 50m/60m

Periodicidade: Quinzenal (preferencialmente)

Local: Jardins-de-Infância e EB1 do Concelho

Entidade Promotora: Câmara Municipal de Vale de Cambra

Entidade Parceira: Agrupamento de Escolas do Búzio

N.º Total de Turmas Aderentes: 37

Jardim-de-infância = 21

1.º Ciclo = 16

N.º Total de Sessões Previstas = 222

Projeto Whyschool - Promoção da Saúde Mental em contexto escolar

No âmbito da operacionalização do Projeto Raízes, a Câmara Municipal tem vindo a investir no desenvolvimento de ações diferenciadas, com vista ao combate do insucesso escolar registado no nosso concelho que, na prática, passam pela intervenção nas múltiplas dimensões de vida da criança. Neste contexto, consideramos que a promoção da saúde mental em contexto escolar é fundamental para o reforço de percursos escolares positivos, integração e sucesso dos nossos alunos.

O reforço da capacitação da comunidade educativa é, pela sua estreita ligação com os alunos, privilegiado na construção dos seus projetos de vida e acreditando que todos podemos contribuir para a melhoria dos cuidados em Saúde Mental, as ações concretizadas construíram-se como uma excelente oportunidade de reforçar a intervenção pelo Bem-Estar dos alunos e alunas do nosso município.

Promoção Saúde Mental em Contexto Escolar – Ação de Formação

Destinatários

Professores do 3.º Ciclo do Ensino Secundário

Entidade Dinamizadora: Projeto WhySchool/EUTIMIA (integrado no Projeto “Trilhos para a Inovação Educativa” da Área Metropolitana do Porto, no âmbito dos Planos Integrados e Inovadores de Combate ao Insucesso Escolar).

Entidades Parceiras: Câmara Municipal de Vale de Cambra e Agrupamento de Escolas do Búzio

Calendarização: 20 de Dezembro de 2019, 17 de Janeiro e 1 de Fevereiro de 2020

Local: Escola Secundária de Vale de Cambra

N.º de Participantes: 21

– Promoção da Saúde Mental em Contexto Escolar – Ação de Sensibilização

Destinatários

Assistentes Operacionais da Comunidade Educativa de Vale de Cambra

Entidade Dinamizadora

Câmara Municipal - Projeto Raízes

Entidades Parceiras

Agrupamento de Escolas do Búzio

Projeto WhySchool/EUTIMIA (integrado no Projeto “Trilhos para a Inovação Educativa” da Área Metropolitana do Porto, no âmbito dos Planos Integrados e Inovadores de Combate ao Insucesso Escolar).

Calendarização:

26 de Fevereiro de 2020

Local: Biblioteca Municipal de Vale de Cambra

Nº de Participantes:

100 Assistentes Operacionais (aprox.)

Projeto Capuchinha “Da Horta para a Cozinha”

Datas: Permanente

Local: Jardins de Infância do concelho

Entidade promotora: Câmara Municipal de Vale de Cambra

Este projeto visa, através da criação de uma horta biológica trabalhar conceitos de produção biológica, respeito pela natureza, sustentabilidade, alimentação saudável, chamando ainda a importância das artes na expressão da criatividade.

Destinatários: Crianças dos Jardim-de-infância

Projeto “A Barca”

Descrição: Apoio logístico ao Projeto "A Barca", projeto de âmbito metropolitano que pretende, através da expressão artística contribuir para aumentar os níveis de sucesso educativo da área do Português e comunicação

Entidades envolvidas: Câmara Municipal de Vale de Cambra, AMP e Teatro do Bolhão.

Projeto “No Poupar está o Ganho”

Descrição: Apoiar logisticamente o Projeto "No Poupar está o Ganho", projeto na área da Educação Financeira

Entidades envolvidas: Câmara Municipal de Vale de Cambra, AMP e Fundação Cupertino de Miranda

Transportes Escolares e de Apoio à Ação Educativa

Organização semanal dos transportes escolares:

- organização das deslocações semanais para:

- os serviços educativos (Museu, Biblioteca, Arquivo e Centro de Educação Ambiental);
- piscinas municipais – Projeto “SER UM PEIXE”
- projeto de Ciências – Escola do Búzio.

Organização – elaboração do mapa da Gravação do CD das Marchas Infantis (cancelamento).

Organização dos Transportes Ocasionais:

- Organização de pedidos de transporte:

- Intercaima – Deslocação Santuário de Fátima – 25 abril;
- Agrupamento de Escolas do Búzio – deslocação a Paraduça – 8 de maio,
- Agrupamento de Escolas do Búzio – deslocação Jornadas do Empreendedorismo – 23 e 24 de março;
- Agrupamento de Escolas do Búzio – deslocação ao Centro Cultural de Macieira de Cambra – 20 de maio;
- CM Seniores – deslocação Dia Internacional da Mulher – Aveiro – 6 de março
- CM Cultura – deslocação Porto – Macieira de Cambra – 3 a 7 de abril
- CM – deslocação Defesa Nacional – Base Aérea de Maceda – 27 e 28 de maio
- Nota: Alguns dos serviços foram cancelados.

Consulta para a aquisição de instrumentos de trabalho que permitem organizar os serviços dos transportes escolares.

Esclarecimento prestados no âmbito dos serviços municipais de apoio à família (educação pré-escolar e 1º ciclo).

Nº de atendimentos presenciais:53

Nº de atendimentos telefónicos e correio eletrónico: 394

- Reformulação do Regulamento das Atividades de Animação e Apoio à Família na Educação Pré-escolar e Ação Social Escolar
- Atualização de formulários do Pré-Escolar e 1.º Ciclo – Plataforma Siga Edubox
- Procedimentos de Organização e Gestão para a Abertura do Ano Escolar 2020-2021;
- Pedido de propostas para materiais escolares - ano letivo de 2020-2021;
- Registo de dados de plataformas da Dgeste - REVVASE, Anexos ao Acordo de Cooperação Educação Pré-Escolar (aaaf e pessoal assistente operacional);
- Controlo de execução do contrato de refeições escolares;
- Acompanhamento e supervisão da dinamização das Atividades de Animação e Apoio à Família;

SAÚDE

Apoio Técnico às Instituições Particulares de Solidariedade Social

Entidade promotora: Câmara Municipal

Parcerias: Instituições Particulares de Solidariedade Social

Destinatários: Beneficiários das Instituições Particulares de Solidariedade Social

Numero de instituições envolvidos/beneficiários: 4

Acompanhamento do Serviço de Refeições Escolares Ano Letivo 2019-2020

Entidade promotora: Câmara Municipal

Destinatários: Crianças do pré-escolar e 1º ciclo inseridas em refeitórios escolares

Elaboração de caderno de encargos para aquisição de serviços para fornecimento de refeições escolares para o ano letivo de 2020-2021;

ARQUIVO MUNICIPAL

Atividade: Atendimento

Local: Arquivo Municipal

Empréstimos de documentos/processos: 54

Consultas (público): 32

Fornecimento de Cópias: 74

Atividade: É Preciso Ter Lata : Oficina de fotografia em máquina PINHOLE

Participantes:

06-02 – EB1 Comendador Luíz Bernardo de Almeida 1º ano – 22 crianças

13-02 - EB1 Comendador Luiz Bernardo de Almeida 2º ano – 22 crianças

20-02 (manhã) – EB1 de Codal – 1º e 2º ano – 16 crianças

20-02 (tarde) – Centro Social e Paroquial de S. Pedro de Castelões – Grupo Animarte – 8 Idosos

27-02 - EB1 de Codal – 2º e 3º ano – 22 crianças

05-03 - EB1 Comendador Luiz Bernardo de Almeida 3º ano – 22 crianças

Total de participantes: 112

Descrição: Pinhole é um processo alternativo de se fazer fotografia sem a necessidade do uso de equipamentos convencionais.

Esta atividade tem como objetivo promover o contacto com os meios e as técnicas envolvidas na produção fotográfica e inculcar sentimentos de observação e criação artística.

Nesta oficina convidamos os crianças e jovens a experimentar este processo fantástico de captar imagens com objetos comuns e que se transformará numa fotografia quase nítida, fornecendo conceitos e realizando as seguintes atividades: elaboração de uma máquina *pinhole* a partir de latas e objetos comuns, realização da exposição da máquina e as regras básicas para captar uma boa imagem, revelação da fotografia em laboratório recorrendo à técnica de revelação tradicional.

CULTURA:

Atividade: CARNAVAL 2020

Data: 23 de Fevereiro de 2020

Local: Centro da Cidade

Entidade Promotora: Câmara Municipal

Entidades Parceiras:

Nº de Participantes: cerca de 700 participantes no desfile

O desfile de Carnaval deste ano, decorreu no dia marcado, com calor, sol e muita gente nas ruas. Com mais grupos participantes, o desfile contou com cerca de 700 pessoas. Cada grupo apresentou o seu tema, demonstrando a criatividade e a folia que são esperadas. Percor-

reram as principais ruas da cidade, terminando na Praça Comendador Álvaro P. C. Leite onde um duo de animadores estava presente fazendo a apresentação do desfile, terminou com a entrega das habituais lembranças aos grupos.

Biblioteca Municipal:

Atividade: Biblioteca Tricotada

Data: 11 fevereiro de 2020

Local: Biblioteca Municipal de Vale de Cambra

Entidade promotora: Câmara Municipal de Vale de Cambra

Parcerias: IPSS's de Vale de Cambra, Associações, Comissões de Idosos de Vale de Cambra e público em geral.

Objetivos: Criar uma dinâmica e interventiva junto da comunidade local, atrair novos públicos e criar ou renovar hábitos de acesso às bibliotecas. Paralelamente reabilitar uma arte esquecida, conjugando antigas práticas com projetos de cultura modernos.

Destinatários/Público-alvo: Juvenil, adulto e sénior.

Participantes: 37 pessoas

Título: Concurso de Poesia

Organização: Câmara Municipal/ Biblioteca Municipal, em parceria com o Agrupamento do Búzio e o autor Ricardo Azevedo.

Local: Biblioteca Municipal.

Data: Fevereiro e Março.

Destinatários: Aberto à comunidade a partir do 2ºCEB.

Sinopse: O Dia Mundial da Poesia comemora a diversidade do diálogo, a livre criação de ideias através das palavras, da criatividade e da inovação. A data visa a importância da reflexão sobre o poder da linguagem e do desenvolvimento das habilidades criativas de cada pessoa. Isso porque a poesia contribui para a diversidade criativa, inferindo na nossa perceção e compreensão do mundo. Celebrando-se todos os anos em 21 de março (data criada na 30ª Conferência Geral da UNESCO, em 16 de novembro de 1999). Para celebrar o Dia Mundial da Poesia em 2020, propõe-se que o Município de Vale de Cambra promova a realização de um concurso de trabalhos inéditos de poesia, em parceria com o Agrupamento de Escolas do Búzio e do cantor/autor Ricardo Azevedo.

Atividade: Reuniões de SABE - Preparação para a Comemoração do Dia Mundial da Poesia – Concurso de poesia” e “A poesia pega de estaca”

Data: 4 e 18 fevereiro e 3 março

Local: Escola Secundária vale de Cambra

Entidade promotora: Câmara Municipal e BE

Parcerias: Câmara Municipal de Vale de Cambra (Biblioteca Municipal e CEA) e Agrupamento de Escolas de Vale de Cambra

Objetivos: Comemoração do Dia da Poesia, em parceria com o agrupamento de Escolas do concelho, comunidade local e o cantor Ricardo Azevedo.

Destinatários/Público-alvo: infantil, juvenil e adulto

Atividade: Acompanhamento do Projeto à Barca – “A viagem”

Data: 18 de fevereiro

Local: Escola Secundária Vale de Cambra

Entidade promotora: Câmara Municipal de Vale de Cambra

Parcerias: Câmara Municipal de Vale de Cambra e Agrupamento de Escolas de Vale de Cambra

Objetivos: Promoção das artes – teatro, literatura, cinema, etc

Destinatários/Público-alvo: alunos do 3º ciclo e secundário

CANDIDATURA - “CULTURA para Todos”

Data: Fevereiro a Abril

Objetivos: Candidatura de financiamento de projetos no âmbito dos programas operacionais de Portugal 2020, com o objetivo de:

- a) Promover a aquisição e o desenvolvimento de competências básicas, profissionais, sociais e pessoais, junto de grupos excluídos ou socialmente desfavorecidos, através da dinamização de práticas artísticas e culturais, tendo em vista a aquisição de capacidades que contribuam para uma maior integração;
- b) Promover a igualdade de oportunidades na fruição cultural, através da remoção de barreiras de comunicação e de programação nos espaços, equipamentos e eventos culturais, facilitando a participação cultural de pessoas com deficiências e incapacidades, com mobilidade reduzida e ou de grupos excluídos ou socialmente desfavorecidos;
- c) Fomentar o acesso de novos públicos à cultura;

Dinamização e criação de conteúdos online – Grupo BMVC

Organização Câmara Municipal de Vale de Cambra

Data: Março

Destinatários: todos aqueles que fazem parte do grupo BMVC

Sinopse: Pesquisa, elaboração, gravação, leituras, acompanhamento e publicação de iniciativas que possam constituir uma mais valia para a página, tendo como objetivo a

promoção do livro e da leitura num contexto digital. Animação sociocultural da página em questão com o intuito de dinamizar vários públicos: bebés, infantil, juvenil, adultos e idosos. Propostas variadas e diversificadas, que norteiam os objetivos e a missão das bibliotecas públicas.

Horas do Conto ONLINE

Era uma vez uma velha ; Os três Bandidos; O Cuquedo; Um papá à medida; A rainha das cores

Dinamização de várias histórias online dirigidas ao público infantil e não só, promovendo desta forma o gosto pelos livros e pela leitura. Realização de horas do conto online, recorrendo a várias técnicas de apresentação/dinamização de histórias.

Visitas Virtuais

Publicação de visitas virtuais a vários espaços culturais:

- Livraria Lello
- Assembleia da República
- Mal possa vou... (Belmonte, Lamego e Vale de Cambra)

Sugestões de leitura infantil/Juvenil e Adulto

Datas que marcaram a História e comemoração de datas

Comemoração de datas assinaladas com publicação de textos, filmes ou livros:

- Dia internacional do livro infantil
- Dia Mundial do Livro e dos direitos de autor
- Comemoração do 25 de Abril;
- Dia da terra
- Dia da Poesia

Título: Biblioteca Itinerante (Bibliomóvel)

Organização: Câmara Municipal/ Biblioteca Municipal

Local: Escolas do 1º ciclo e Jardins-de-infância

Data: Início a 7 de outubro de 2019

Destinatários: A atividade destina-se a todas as crianças do Jardins-de-infância, 1º ciclo, professores, auxiliares e público em geral.

Sinopse: O bibliomóvel é uma carrinha com uma certa dimensão e com adaptação especial para transporte dos vários tipos de documentos, que executa percursos pelas diferentes freguesias do concelho, passando uma vez por mês nas escolas do 1º e ciclo e jardim-de-infância, em períodos e horários a fixar.

Esta encontra-se ao serviço das escolas, quer da população em geral, possibilitando o empréstimo de diversos documentos: livros, cd's e dicionários. Os dvd's e cd-rom's serão emprestados aos respetivos professores quando solicitados.

Nº de utilizadores: 580 empréstimos/utilizadores apenas para o mês de fevereiro, uma vez que entretanto foram canceladas as atividades com as escolas.

Número de Solicitações de Apoio Informático (fevereiro)

Escolas - 20 (inclui apoio ao software de refeições escolares)

Biblioteca – 9

Piscinas – 5

Museu – 1

Arquivo – 2

Apoio atividades em teletrabalho - 47 (março e abril)

- Apoio remoto informático aos colegas que se encontram em teletrabalho;

- Apoio remoto informático aos professores do 1º ciclo, Ji e 2º ciclo;

- Criação de grupo privado no Facebook para a Biblioteca Municipal, para que desta forma se consiga chegar mais facilmente aos seus utilizadores e comunidade em geral.

- Apoio remoto informático aos alunos do 1º ciclo e 2º ciclo que se encontram em regime de telescola.

Centro Cultural:

Atividade: Dança – STORM

Data: 7 de Fevereiro de 2020

Local: Centro Cultural

Entidade Promotora: Agrupamento de Escolas do Búzio – 10º ano

Entidades Parceiras: Câmara Municipal

Nº de Participantes: 130

Em parceria com o grupo de dança STORM, o grupo de alunos do curso profissional do Agrupamento de Escolas do Búzio, apresentaram um espetáculo de Dança.

Atividade: Espetáculo de Dança – Toy Story

Data: 28 e 29 de fevereiro e 1 de Março de 2020

Local: Centro Cultural

Entidade Promotora: Academia Fifteen Dance

Entidades Parceiras: Câmara Municipal

Nº de Participantes: 3 sessões (cerca de 600 pessoas)

Mais um espetáculo de dança apresentado pela Academia Fifteen Dance, desta vez com a participação dos mais jovens, que durante 3 sessões apresentaram a sua versão do Toy Story.

Atividade: Romeu e Julieta - Teatro

Data: 7 de Março de 2020

Local: Centro Cultural

Entidade Promotora: Agrupamento de Escolas do Búzio – 10º ano

Entidades Parceiras: Câmara Municipal

Nº de Participantes: 200

Organizado, produzido e encenado pelos alunos do 10º D, que apresentaram a peça de teatro "Romeu e Julieta", a versão moderna da história de Shakespeare.

Museu Municipal:

Atividade: Exposições permanentes do Museu Municipal de Vale de Cambra

Data: em permanência

Local de realização: Museu Municipal de Vale de Cambra.

Entidade Promotora: Câmara Municipal

Breve descrição: As exposições permanentes do Museu Municipal de Vale de Cambra são compostas pelas coleções de Alfaias Agrícolas, Ciclo do Pão, Ciclo do Linho, Ciclo do Vinho e Pesos e Medidas, Ciclo do Mel e "Caaymbra – 505 anos do Foral de Cambra" e NALDA, A fábrica de Faiança.

Objetivos: Dar a conhecer algumas das tradições do concelho através da exibição dos objetos que correspondem a cada fase de produção/trabalho. Caaymbra – 505 anos do Foral de Cambra - Dar a conhecer o contexto histórico da atribuição do Foral de Cambra e exploração dos símbolos históricos do concelho.

Destinatários/público-alvo: Público em geral

N.º de participantes/Beneficiários (no período em consideração): 186 visitantes divididos por 152 em grupos organizados e 34 individuais.

Atividade: "Os Jogos de tabuleiro não passam de moda." - Serviço Educativo do Museu Municipal

Data: 6 a 20 de fevereiro.

Local de realização: Museu Municipal.

Entidade Promotora: Câmara Municipal

Breve descrição: Visita e exploração da exposição do Ciclo do Linho, complementada com a realização de um jogo de tabuleiro, em formato gigante, alusivo à temática, permitindo de forma lúdica a apreensão dos conhecimentos transmitidos no decorrer da visita. Sendo este jogo muito similar ao jogo da Glória, mantendo-se o objetivo e as regras do mesmo. Contudo, os obstáculos com os quais os jogadores se vão deparando estão relacionados com as fases e utensílios usados no fabrico do linho que se encontram representados com as imagens

Objetivos: Cimentar os conhecimentos transmitidos no decorrer da visita; Exercitar a memória visual e cognitiva; Desenvolver a capacidade de reflexão e raciocínio crítico; Fomentar a socialização e a disputa salutar entre os pares. Promoção do museu e criação de hábitos para a frequência do mesmo.

Destinatários/público-alvo: Agrupamento de Escolas de Búzio e outros grupos organizados

N.º de participantes/Beneficiários: 64

- 06.02.2020 – EB1 e Pré-escolar de Janardo – 19 participantes
- 13.02.2020 – Pré- Escolar de Areias – 23 participantes
- 20.02.2020 - Pré- escolar Casal - 22

Atividade: “Jogo da Memória” e “Jogo do Dominó” - Serviço Educativo do Museu Municipal

Data: 27 de fevereiro a 5 de março 2020

Local de realização: Museu Municipal

Entidade Promotora: Câmara Municipal

Breve descrição: Visita e exploração da exposição do Ciclo do Linho, complementada com a realização de ambos os jogos, alusivos à temática. Estes jogos concebidos a partir das imagens dos utensílios em exposição, têm como finalidade lúdico-educativa a consolidação dos nomes e do aspeto visual dos objetos usados no processo artesanal do linho.

Objetivos: Exercitar a memória visual (das imagens e da localização dos cartões) através da formação de pares; Desenvolver o raciocínio e a concentração; Fomentar a socialização e a disputa salutar entre os pares; Promoção do museu e criação de hábitos para a frequência do mesmo.

Destinatários/público-alvo: Agrupamento de Escolas de Búzio e outros grupos organizados

N.º de participantes/Beneficiários: 45

- 27.02.2020 - Pré- escolar (AB) CEAJ -26
- 05.03.2020 - Pré- escolar – Covo – 19

Atividade: Exposição Temporária: Máscaras de Carnaval “A corte do Rei”

Data: 4 a 29 de fevereiro.

Local de realização: Museu Municipal de Vale de Cambra.

Entidade Promotora: Câmara Municipal

Entidades parceiras: IPSS’s do Concelho (Centro social e Paroquial de Arões; Centro Social e Paroquial de S. João Baptista de Cepelos; Centro Social e Paroquial de S. Pedro de Castelões; Cruz Vermelha Portuguesa Núcleo de Vale de Cambra; Fundação Luiz Bernardo de Almeida; Santa Casa da Misericórdia de Vale de Cambra.

Breve descrição: Envolver a comunidade de forma pro-ativa na celebração do Carnaval, através da elaboração de máscaras e adornos mediante a temática selecionada.

Objetivos: Fomentar a parceria e a socialização, através de um ponto de encontro no museu, onde podem apreciar em exposição o fruto do seu trabalho realizado com entrega e a dedicação. Fomentar a criatividade e imaginação. E estimular a motricidade fina e cognitiva para a idealização e concretização dos trabalhos.

Destinatários/público-alvo: Público em geral

N.º de participantes/Beneficiários (no período em consideração): 186 visitantes divididos por 152 em grupos organizados e 34 individuais.

- 06.02.2020 – Cruz Vermelha de Vale de Cambra -10
- 17.02.2020 - Fundação Luiz Bernardo de Almeida (SAD) -12
- 19.02.2020 – Fundação Luiz Bernardo de Almeida (CD e ERPI) - 11
- 29.02.2020 - Centro Social e Paroquial de S. João Baptista de Cepelos – 10;

Atividades Externas:

Atividade: Exposição Itinerante: “Diálogos Identitários sobre o(s) Património(s) de Vale de Cambra ”



Data: a partir de 6 de fevereiro de 2020.

Local de realização: Biblioteca da Escola Secundária de Vale de Cambra.

Entidade Promotora: Câmara Municipal

Entidades parceiras: Agrupamento de Escolas de Búzio.

Breve descrição: Reconhecendo a importância de promover e legar às gerações futuras a história local, esta mostra itinerante que versa em torno do património, visa identificar, localizar e divulgar os bens patrimoniais existentes no Concelho de Vale de Cambra. Composta por 12 painéis com definições, imagens e exemplos dos patrimónios nas suas numerosas representações e as respetivas classificações, assim como outros dados considerados relevantes.

Objetivos: Sensibilização para o usufruo e preservação do património Concelhio com vista a tornar possível a sua transmissão às gerações futuras; Realização de uma recolha de património imaterial, através de entrevistas por inquérito.

Destinatários/público-alvo: Alunos do Agrupamento de Escolas de Búzio

N.º de participantes/Beneficiários (no período em consideração): Todos os alunos que frequentam a escola Secundária.

Atividade: Projeto Educativo: “ A história de um grão de milho”

Data: a partir de 16 de março de 2020

Local de realização: Museu Municipal

Entidade Promotora: Câmara Municipal

Breve descrição: Reconhecendo a importância de promover e legar às gerações futuras o nosso património imaterial, que inegavelmente faz parte da nossa cultura e identidade, com este projeto procura-se a transmissão de um saber, agora em desuso sobre a conceção da broa de forma artesanal. Detalhando todas as fases de fabrico desde da sementeira até ao produto final.

Objetivos: Promover a preservação do património imaterial Concelhio com vista a tornar possível a sua transmissão às gerações futuras; Partilhar saberes e tradições de forma lúdico-educativa;

Destinatários/público-alvo: Alunos do 1º e 2.º Ciclo

N.º de participantes/Beneficiários (no período em consideração): Recurso multimédia que pode ser disponibilizado online, através das redes sociais da Câmara e/ou outras

plataformas de divulgação, nomeadamente o Blogue do Museu Municipal.

DESPORTO E TEMPOS LIVRES

Centro de Municipal de Marcha e Corrida

Data: 1 de fevereiro de 2020 a 12 de março de 2020

Entidade promotora: Câmara Municipal

Através do Centro Municipal de Marcha e Corrida de Vale de Cambra, os técnicos dinamizaram treinos de marcha e corrida semanais, nos habituais horários de 2.ª e 5.ª feiras às 19h e 4.ª e 6.ª feiras às 9h30.

Destinatários: População em geral

Participantes: 134 atletas

Mantenha-se forte, treine connosco!

Centro Municipal de Marcha e Corrida de Vale de Cambra

Data: 23 de março a 30 abril de 2020

Local: Online

Entidade promotora: Câmara Municipal

Objetivos: Em fase de pandemia, com o encerramento de instalações e a interrupção de serviços presenciais, o Centro Municipal de Marcha e Corrida proporcionou três treinos semanais online (grupo privado para atletas no Facebook).

Projeto “Mais Desporto, Mais Vida” – Ginástica Sénior +55

Data: : 1 de fevereiro de 2020 a 12 de março de 2020

Local: 6 freguesias do concelho – Arões, Junqueira, Cepelos, Macieira de Cambra, União de Freguesias (Codal) e São Pedro de Castelões.

Entidade promotora: Câmara Municipal

A Câmara Municipal de Vale de Cambra proporcionou atividades semanais de ginástica senior (mais de 55 anos) com uma frequência de 2 vezes por semana, em cada freguesia.

Este ano letivo o projeto conta com 191 seniores inscritos, nas várias freguesias, distribuídos da seguinte forma:

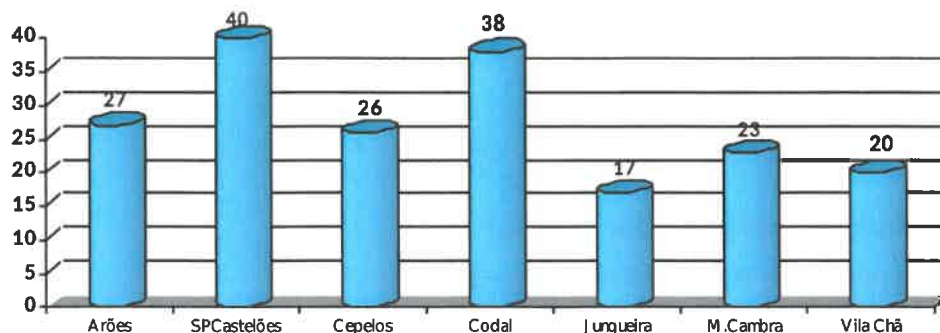

Desti

natários: População ativa com mais de 55 anos

Participantes: 191 alunos inscritos

Treinos Online para Seniores

Data: 23 de março a 30 de abril de 2020

Local: Online

Entidade promotora: Câmara Municipal

Em fase de pandemia, com o encerramento de instalações e a interrupção de serviços presenciais, a Câmara Municipal publicou treinos online para alunos da Ginástica sénior que demonstraram interesse e tinham acesso à internet e com perfil criado no Facebook.

Domingos Ativos 2020

Data: 23 Fevereiro

Local: Piscina Municipal de Vale de Cambra

Entidade Promotora: Câmara Municipal de Vale de Cambra

Objetivos: Promover hábitos de prática desportiva na população, incentivando os municípios a “mexer”, generalizando o acesso à prática do desporto e procurando aumentar os níveis de frequência e participação dos diferentes segmentos sociais e etários da população em atividades desportivas, assim como promover os serviços das Piscinas Municipais; Num Domingo por mês, pelas 10:30h, será dinamizada uma sessão de fitness aquático com a duração de 45 minutos, para a população em geral. Para além disso, a Piscina Municipais estará aberta para banhos livres das 09h30 às 10h30.

No dia 23 fevereiro decorreu a segunda sessão dos Domingos Ativos 2020, uma sessão aberta de HidroACTION, com a presença de 26 alunos.

Destinatários: População em geral

Participantes: 26 participantes

Projeto “Crescer em Movimento”

Data: 1 de fevereiro de 2020 a 12 março de 2020

Local: Piscinas Municipais de Vale de Cambra e JI do concelho

Entidade promotora: Câmara Municipal

Objetivos: A Câmara Municipal de Vale de Cambra, em parceria com o Agrupamento de Escolas de Vale de Cambra, iniciou pelo 4.º ano consecutivo, o programa “Crescer em Movimento”.

Este ano, este programa substituiu a psicomotricidade pela educação física e introduziu mais uma modalidade desportiva, o karaté. Assim, a Câmara Municipal proporciona aulas de educação física, dança Criativa, natação e karaté, para todas as crianças dos 3 aos 5 anos dos Jardins de Infância do Concelho, desenvolvendo assim os aspetos físico, afetivo e social da criança, através da prática de atividade física, procurando educar as crianças para um estilo de vida saudável proporcionando mudanças internas e externas, no que se refere ao seu comportamento, na forma de se expressar e pensar.

Crescer com saúde, Crescer em Movimento!

Destinatários: Crianças dos 3 aos 5 anos dos JI

Participantes: Todos os alunos do JI do concelho

À Descoberta do Vale

Data: Fevereiro a abril de 2020

Local: Concelho de Vale de Cambra

Entidade Promotora: Câmara Municipal de Vale de Cambra

Entidades Parceiras: Juntas de freguesia e Associações locais

O projeto “**À Descoberta do Vale - 7 Freguesias, 7 Caminhadas, 7 Corridas**” vai já na 2.ª edição foi dinamizado com o intuito de promover a qualidade de vida dos munícipes, através dos benefícios inerentes da prática de atividade física e do contacto com a Natureza, assim como dar a conhecer aos participantes, a beleza do nosso Concelho, através de percursos pedestres realizados nas várias Freguesias.

Em virtude do sucesso deste projeto e conscientes da importância em promover o concelho, procedemos à elaboração de um website com projetos de promoção do desporto e do território, englobando várias iniciativas desportivas em contacto com a natureza, promovidas por associações locais. O site está em construção.

Avaliação de Serviços

Data: 18 de Maio a Abril

Preparação de documentos online de avaliação dos serviços prestados aos Municípios, através da elaboração de questionários online (Piscinas, Férias Desportivas);

Revisão de Documentos e apresentação de propostas de melhoria

1. Associativismo

Recolha, estudo, análise e discussão de documentos para a elaboração de Regulamento de Apoio ao Associativismo. Reformulação e apresentação de proposta de documento para discussão;

2. Tabela de taxas e licenças

Análise da tabela com apresentação de sugestões de alteração da mesma, incluindo novas taxas e modalidades e serviços.

Pavilhão Municipal

O Pavilhão Municipal recebeu no total 31 jogos nas modalidades de futsal e hóquei Patins, distribuídos da seguinte forma:

Clube	Fev	Mar*	Abr*
Hóquei Académico Cambra	14	3	0
ACR de Vale de Cambra	9	5	0

*Interrupção de jogos e treinos em virtude da Pandemia.

Campo Municipal n.º2

O Campo Municipal recebeu no total 20 jogos na modalidade de Futebol de 7 e 11, distribuídos da seguinte forma:

Clube	Fev*	Mar*	Abr
Associação Desportiva Valec.	13	7	0

Piscina Municipal de Vale de Cambra

A Câmara Municipal de Vale de Cambra assegurou o normal funcionamento das aulas de natação para bebés, crianças e adultos, assim como aulas de hidroterapia e hidroginástica nas Piscinas Municipais. Para além das aulas, a piscina municipal

permitiu, em horários pré-definidos, a utilização do espaço para natação livre (banhos livres).

Segue no quadro o número de inscritos em Fevereiro e Março de 2020:

n.º de utilizadores/inscritos	Fev	Mar
Alunos inscritos em aulas	956	959

Gabinete de Proteção Civil:

Proteção Civil:

Sensibilização

- Foi disponibilizada à população, no site oficial da Câmara Municipal, bem como no site da proteção civil municipal, informação relativa a COVID-19;
- Foram disponibilizados no site oficial da Câmara Municipal, bem como no site da proteção civil municipal, medidas preventivas que a população poderá adotar em situações de emergência e mediante o risco, designadamente:
 - sobre as alterações legislativas relativas às queimas e queimadas, que transfere competências ao nível da comunicação/autorização das mesmas;
 - sobre o orçamento de estado que estabelece a data de 15 de março para a execução das Faixas de Gestão de Combustível em redor de edifícios em espaços rurais e em redor de aglomerados populacionais.

Piquete da Proteção Civil

No período mencionado o piquete da Proteção Civil deslocou-se a 31 ocorrências, conforme tabela seguinte:

Tipo	N.º Ocorrência
Queda de talude sobre a via pública	10
Derrame de óleo na via pública	6
Recolha de canideos e gatideos	8

COVID-19

- Foi elaborado o plano de contingência interno da Câmara Municipal a 05 de março de 2020;
- Foi elaborado o Plano de contingência Municipal para a COVID-19 a 27 de Março de 2020, do qual fazem parte procedimentos relativos à desinfeção de espaços públicos, medidas de âmbito social designadamente: criação de linha de apoio social, medidas

de contingência para pessoas em vulnerabilidade, medidas de contingência para o serviço de refeições IPSS e a criação de espaços de retaguarda para alojamento quer de idosos provenientes de ERPI quer de utentes de CAR. O plano prevê ainda alojamento de quarentena para cidadãos que não têm condições de cumprir a quarentena em casa.

- A Comissão Municipal de Proteção Civil reuniu várias vezes para efetuar o acompanhamento da situação de saúde pública e o risco epidemiológico (COVID-19) no município, sendo que a 8 de abril foi ativado Plano Municipal de Emergência e Proteção Civil.
- A Câmara Municipal criou uma reserva estratégica de EPI para fazer face a situações de falência de stocks por parte de IPSS e agentes de proteção civil.

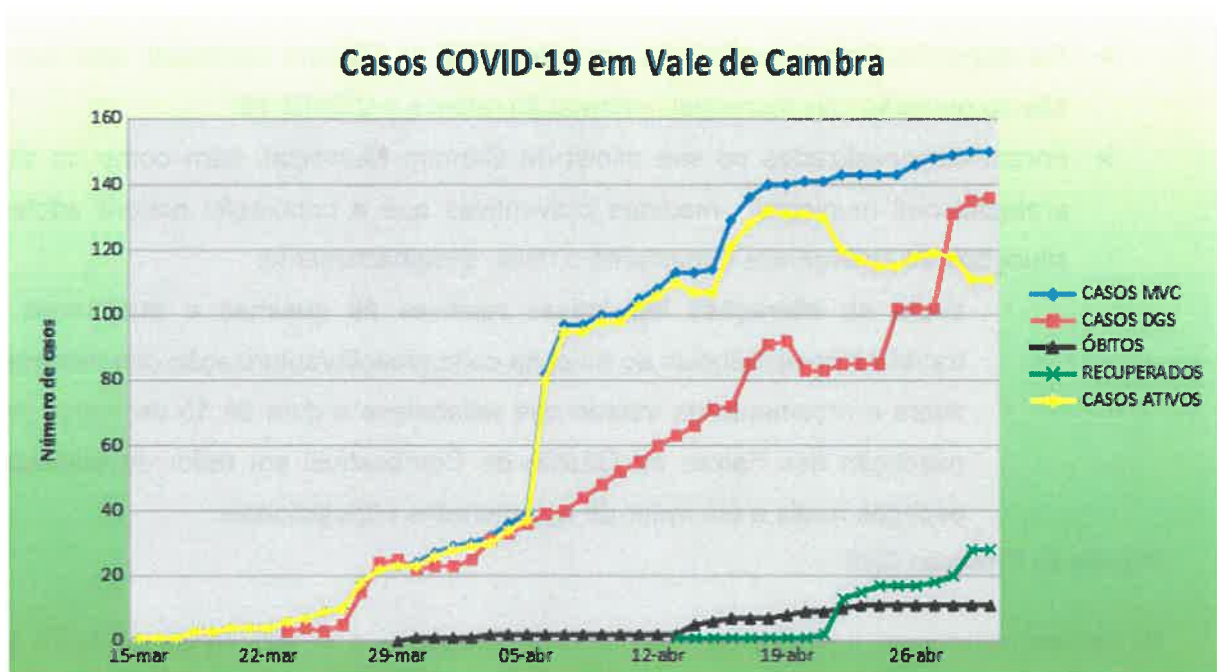

Evolução da situação epidemiológica no concelho.

Queimas e queimadas

Com a publicação do Decreto-lei n.º 14/2019 de 21 de janeiro passou a ser obrigatória a comunicação de queimas (fora do período crítico e quando o risco de incêndio é inferior a elevado) e a autorização de queimas no restante período, passou ainda a ser obrigatória a autorização de queimadas em qualquer época do ano. Esta competência foi também transferida para as Câmaras Municipais.

A comunicação ou os pedidos de autorização são registados numa plataforma do ICNF:

<https://fogos.icnf.pt/queimasqueimadas/login.asp>

Face a esta nova disposição legal:

- foi disponibilizada uma linha de telefone da Câmara Municipal específica para este assunto: 256420535, através da qual se procede ao registo dos municipais e pretensões na plataforma atrás mencionada
- foi solicitado o apoio das juntas de freguesia para o registo de pedidos na referida plataforma.

Assim, no período mencionado e no concelho de Vale de Cambra foram efetuadas 350 comunicações.

Faixas de Gestão de Combustível

Encontram-se em execução as faixas de gestão de combustível em redor da rede viária que é da responsabilidade da Câmara Municipal (10 metros), sendo que à data foram executadas as FGC que constam no mapa seguinte.

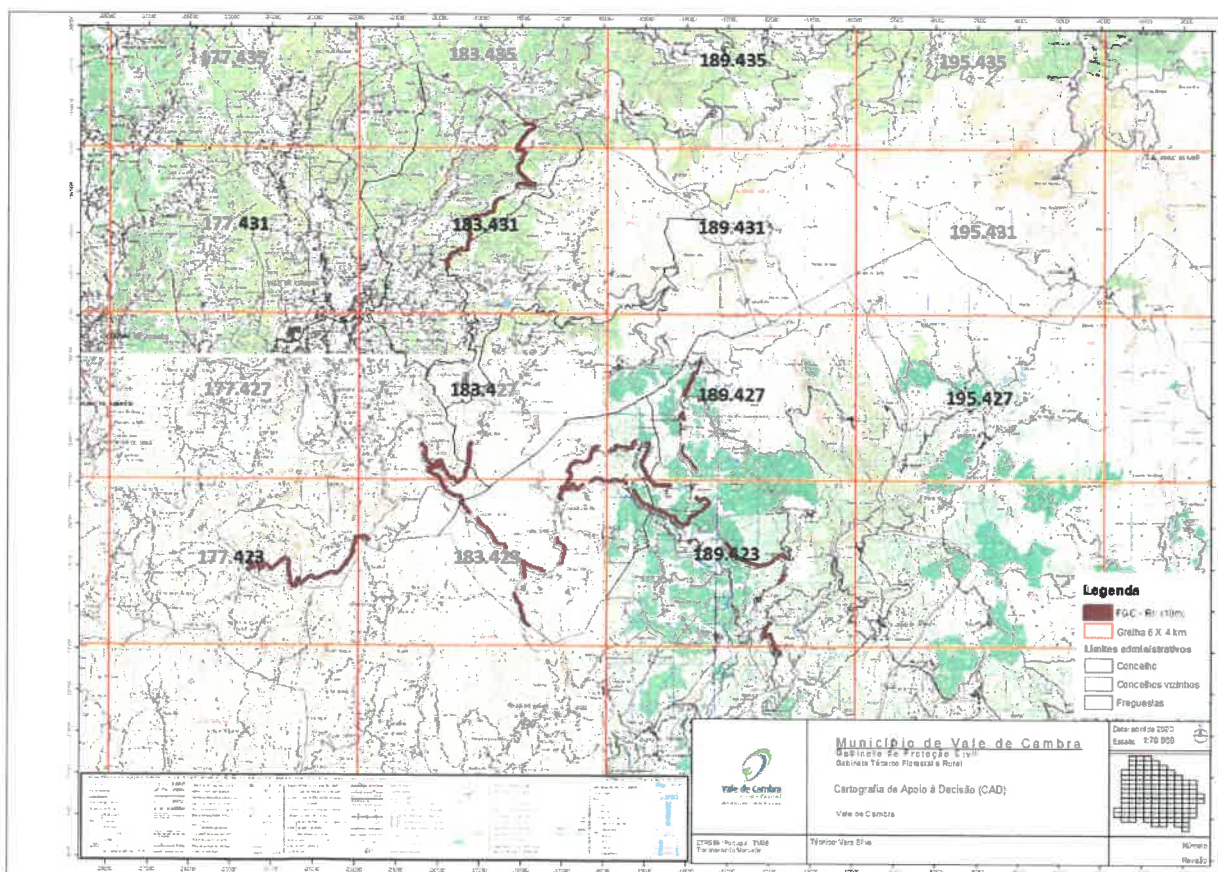

Gabinete técnico florestal:

Processos de gestão de combustível:

Instrução, fiscalização e notificação de proprietários florestais no âmbito dos processos de gestão de combustível, devido ao incumprimento do n.º 2 do artigo 15º do Decreto-lei n.º 124/2006 de 28 de Junho republicado pelo Decreto-lei n.º 17/2009 de 14 de Janeiro, republicado pela Lei n.º 76/2017 de 17 de agosto com as alterações introduzidas pelo Decreto-lei n.º 10/2018 de 14 de janeiro, designadamente a falta de gestão de combustível em redor de edificações;

Sapadores Florestais 03-116

A equipa de Sapadores Florestais procedeu à gestão de combustível em serviço público no perímetro florestal da Serra da Freita num total de 10ha.

Sapadores Florestais 07-116

A equipa de Sapadores Florestais procedeu à gestão de combustível em serviço público no perímetro florestal da Serra da Freita num total de 15ha.

Plano Operacional Municipal

O plano operacional Municipal define a atividade da vigilância, deteção, fiscalização, 1ª intervenção e combate no âmbito dos incêndios rurais. O POM para o ano de 2020 foi elaborado no decorrer do mês de abril e aprovado em reunião da CMDF de 30 de abril.

Espaços verdes Municipais

- Assegurou-se a manutenção dos espaços verdes municipais;
- Produção de arbustos em viveiro ao ar livre e manutenção das plantas existentes.

D.S.U.O.M.:

Serviços de Engenharia

- Coordenação da Divisão Serviços Urbanos Obras Municipais;
- Informação processos no âmbito da DSUOM;
- Atendimento diário aos Municípes;
- Planeamento e Acompanhamento dos trabalhos executados por administração direta;
- Informação processos no âmbito do saneamento básico;
- Acompanhamento do Programa de Controlo Qualidade de Água Município de Vale de Cambra 2020 em Alta;

- Acompanhamento do Programa de Controlo Qualidade de Água Município de Vale de Cambra 2020 em Baixa;
- Acompanhamento técnico do Projeto de Implementação de Zonas de Monitorização e Controlo e Elaboração do Plano de Redução de Perdas;
- Elaboração do Mapa Integrado de Registo de Resíduos (MIRR) – 2019;
- Elaboração da avaliação da qualidade dos serviços de águas e resíduos (AQS 2019);
- Elaboração dos Editais em Alta do 4.º Trimestre – 2019;
- Elaboração dos Editais em Baixa do 4.º Trimestre – 2019;
- Elaboração dos Editais em Alta do 1.º Trimestre - 2020

Projeto de especialidades:

- Projeto de Escola de Vila Chã - concluído;
- Projeto: Construção de Muros de contenção Rua do Carvalho Santo e Travessa Aldeia
- Projeto: Área de serviço para autocaravana
- Projeto Arranjos exteriores Mercado Municipal;
- Projeto de Pavimentação da Estrada Municipal n.º 552
- Projeto: Construção de Muro de Suporte no lugar de Gatão;
- Projeto da Cobertura do Centro Escolar de Arões/Junqueira;
- Projeto: Passadiços da Cascata do Poço do Linho;
- Projeto: Reabilitação das Ligações Hidráulicas do Reservatório R5 (Novo) – Moradal;
- Projeto: Reabilitação e Impermeabilização dos Reservatórios de Água: R3, R4, R5 e R11;
- Projeto: Casa Mortuária de Macieira de Cambra;
- Fiscalização do Serviço de Recolha RSU e Limpeza Pública no Município de Vale de Cambra;
- Manutenção dos sistemas elétricos/autómatos dos edifícios Municipais;
- Projetos de reabilitação dos sistemas elétricos/automação dos edifícios Municipais;
- Fiscalização e Empreitadas.

Obras Administração Direta

TROLHARIA	FREGUESIA
Construção de caixas de visita e de ramais - Rede Saneamento Básico	Várias
Construção de caixas, contadores e portinholas – Abastecimento de água	Várias

Construção de caixas de visita e de ramais – Aguas Pluviais	Várias
Construção de muro na rua da Corujeira	União Freguesias
Manutenção do Centro Cívico de Rôge	Rôge
Construção Rede de Aguas Pluviais - Tabaçó	Cepelos
Manutenção do Centro Cultural de Macieira de Cambra	Macieira de Cambra
Construção de rede de águas pluviais na Rua de Vila Nova	Rôge
Reparação de caixas de águas pluviais na Rua Bela Vista;	União Freguesias
Assentamento de grelhas na rua Vale Paço	Macieira de Cambra
Construção base para ecopontos e contentores RSU	Junqueira
Manutenção de placas indicativas	Junqueira
Manutenção de gradeamento de segurança para peões	Junqueira
Manutenção da cobertura e limpeza de caleiras no edifício da Escola Vila Chã	União freguesias
Manutenção da cobertura e limpeza de caleiras no edifício Escolar de Areias	São Pedro de Castelões
Manutenção da cobertura e limpeza de caleiras no edifício da Escola Arões/Junqueira	Junqueira

CALCETEIRO	FREGUESIA
Reposição de pavimento ramais de abastecimento de água	Várias
Reposição de pavimento ramais de águas residuais	Várias

PEDREIROS	FREGUESIA
Construção de muro suporte na Rua Vila Nova	Rôge
Construção de Muro de suporte de via de acesso ao Reservatório de Casal de Arão	Rôge
Construção de muro de suporte da Rua do Vale	Rôge
Construção de muro na Rua Volta do Rego	Rôge
Construção de muro de suporte de Rua do Santuário	Rôge
Aplicação/substituição de tampas FF Aguas residuais e de Águas Pluviais	Várias
Construção de muro da Travessa Caminho do Fundo – Santa Cruz	Macieira de Cambra
Limpeza do estaleiro/Pavilhão Municipal	Macieira de Cambra

Assentamento de grelhas águas pluviais na Rua Nossa Sr. ^a Necessidades	São Pedro de Castelões
Construção de maciço na Rotunda da Escola Secundária	Macieira de Cambra
Assentamento de lancil na Rua Vale Paço	Macieira de Cambra

PAVIMENTAÇÕES / LIMPEZAS	FREGUESIA
Limpeza da área envolvente aos depósitos da ETA e reservatórios de água	vários
Reposição de pavimento nos ramais de abastecimento de água	Varias
Reposição de pavimento nos ramais de Aguas residuais	Varias
Reposição de valas e buracos (Tapete a frio) em várias vias	Macieira de Cambra.
Reposição de valas e buracos (Tapete a frio) em várias vias	Rôge
Reposição de valas e buracos (Tapete a frio) em várias vias	Cepelos
Reposição de valas e buracos (Tapete a frio) em várias vias	Arões
Reposição de valas e buracos (tapete a frio) em várias vias	União de Freguesias
Reposição de valas e buracos (tapete a frio) em várias vias	Junqueira
Pavimentação de passeios na rua Vale Paço	Macieira de Cambra
Pavimentação no Beco das Levadas	São Pedro de Castelões
Pavimentação da Travessa das Levadas	São Pedro de Castelões
Pavimentação da Travessa da Mata	União de Freguesias
Pavimentação sub largura Rua da Corujeira	União de Freguesias
Pavimentação da Rua Joaquim de Almeida	São Pedro de Castelões
Limpeza de passeios e desobstrução de sarjetas Estrada da Adega Cooperativa	Macieira de Cambra
Limpeza passeios e parque Edifício Municipal	São Pedro de Castelões
Limpeza parque do Estaleiro Municipal	Macieira de Cambra
<i>Limpeza e desinfeção/higienização de espaços, instalações e Equipamentos</i>	vários
<i>Manutenção de bancos de Jardim na Praceta de São Pedro de Castelões</i>	São Pedro de Castelões

CARPINTEIROS	FREGUESIA
---------------------	------------------



Manutenção de bancos de jardim	diversas
Construção de móveis	Interno
Manutenções no Parque Urbano Dr Eduardo Coelho	Vale de Cambra
Montagem de tenda para a Festa dos Grelos	União de Freguesias
Construção de móvel para a ETA Rôge	Rôge
Manutenção portas (fechos) Contentores Provisórios Escola Dairas	São Pedro de Castelões
Manutenção porta e madeiras na "Casa do Ribeiro"	União de Freguesias
Montagem/desmontagem Tendas Parque da Cidade - DASDEC	União de Freguesias
Manutenção do Edifício Centro Cívico de Rôge	Rôge
Manutenção de abrigos de passageiros	Junqueira
Manutenção da Esplanada do Ágora	União Freguesias

SERRALHEIROS	FREGUESIA
Colocação de rede mosquiteira nos reservatórios águas	Vários
Manutenção de abrigos de passageiros	Junqueira
Manutenção de abrigos de passageiros	União de freguesias
Manutenção abrigos de passageiros	São Pedro de Castelões
Instalação de vedação em acrílico na Escola de Areias	São Pedro de Castelões
Manobrador Máquina Pavimentadora	Várias
Construção de grelhas de águas pluviais	Várias
Reparação de portas em vários edifícios municipais	Interno

Eletricista/Técnico manutenção	FREGUESIA
Manutenção de edifícios Abastecimento de Água	Interno
Manutenção estações Elevatórias águas residuais	Interno
Apoio aos vários eventos realizados (parte elétrica)	Várias
Manutenção elétrica dos edifícios municipais	Interno

Sinalização	FREGUESIA
Colocação de espelhos	varias
Marcação/remarcação de passadeiras	várias
Manutenção sinalização horizontal (passadeiras)	várias
Manutenção sinalização vertical (passadeiras)	várias

Remarcar linhas brancas	várias
Marcação de linhas Amarelas	várias
Colocação de sinalização vertical	várias
Manutenção de sinalização existente	Junqueira
Manutenção de sinalização existente	União de Freguesias
Manutenção de sinalização existente	São Pedro de Castelões
Manutenção de sinalização existente	Cepelos
Manutenção de sinalização existente	Rôge
Manutenção de sinalização existente	Macieira de Cambra

Serviço de Metrologia

Valor das Receitas Totais - 2020				
Mês	Taxas Taxa Serviço	Taxa Deslocação	Taxa Ajuste	Total
Janeiro	433.73 €	419.48 €	0.00 €	853.21 €
Fevereiro	729.46 €	671.59 €	6.56 €	1 407.61 €
Março	187.43 €	191.71 €	0.00 €	379.14 €
Abril	0.00 €	0.00 €	0.00 €	0.00 €
Total	1 350.62 €	1 282.78 €	6.56 €	2 639.96 €

Valor das Receitas Vale de Cambra e Ambulantes - 2020				
Mês	Taxas Taxa Serviço	Taxa Deslocação	Taxa Ajuste	Total
Janeiro	420.19 €	419.48 €	0.00 €	839.67 €
Fevereiro	504.54 €	468.57 €	6.56 €	979.67 €
Março	187.43 €	191.71 €	0.00 €	379.14 €
Abril	0.00 €	0.00 €	0.00 €	0.00 €
Total	1 112.16 €	1 079.76 €	6.56 €	2 198.48 €

Valor das Receitas Arouca - 2020				
Mês	Taxas Taxa Serviço	Taxa Deslocação	Taxa Ajuste	Total
Janeiro	13.54 €	0.00 €	0.00 €	13.54 €
Fevereiro	224.92 €	203.02 €	0.00 €	427.94 €
Março	0.00 €	0.00 €	0.00 €	0.00 €
Abril	0.00 €	0.00 €	0.00 €	0.00 €
Total	238.46 €	203.02 €	0.00 €	441.48 €

N.º Pedidos de Verificação de I.M(s) e Rescisões/Alterações de condição - 2020			
Meses	Pedidos Verificação Instrumentos de Medição	Pedidos de Rescisão/Alteração de Condição	Total
Janeiro	4	0	4
Fevereiro	1	2	3
Março	0	0	0

Abril	0	0	0
Total	5	2	7

N.º de Pedidos Clientes Novos / Rescisões por Concelho - 2020						
	Clientes Novos		Rescisão / Fecho Estabelecimentos		Outros	Total Pedidos
	Vale de Cambra	Arouca	Vale de Cambra	Arouca		
Janeiro	1	0	0	0	3	3
Fevereiro	1	0	0	0	0	0
Março	0	0	0	0	0	0
Abril	0	0	0	0	0	0
Total	2	0	0	0	2	
Total Final	2		0		2	2

N.º Instrumentos de Medição Verificados - 2020					
Equip.	Instrumentos Pesagem (Classe II, III, IIII)	Massas (Unidades)	Contadores Tempo	Parcometros	Total Mensal
Meses					
Equipamentos Efetuados no ano anterior	478	66	26	19	589
Equipamentos por verificar	399	63	17	17	496
Janeiro	25	0	7	0	32
Fevereiro	41	3	2	2	48
Março	13	0	0	0	13
Abril	0	0	0	0	0
Total	79	3	9	2	93

Receita de Instrumentos de Pesagem de Classe II (Farmácias, Ourivesarias e Laboratórios) - 2020			
Ano	QTD Recibos	N.º Instrumentos de Pesagem Verificados	Valor das Taxas Cobradas
Meses			
Janeiro	0	0	0.00 €
Fevereiro	2	2	123.98 €
Março	0	0	0.00 €
Abril	0	0	0.00 €
Total	2	2	123.98 €

Clientes Visitados por Meses - 2020			
Meses	Ano	QTD Recibos	Observações
Janeiro		22	
Fevereiro		34	
Março		11	
Abril		0	
Total		67	

Número de Recibos Água cobrados E PROCESSADOS – 2020

Número de Recibos Água cobrados E PROCESSADOS – 2020											
	SAM		CTT	SIBS/Multibanco		Débitos Diretos		Postos de Cobrança		recibos pagos	recibos processados
Janeiro	1236	19 194.96 €	0	2335	38 001.43 €	2588	40 330.24 €	404	4 711.19 €	6563	7364
Fevereiro	239	2 282.69 €		3168	46 725.08 €	2624	39 001.35 €	55	518.64 €	6086	7381
Março	156	1 281.30 €		3066	40 386.77 €	2627	33 630.44 €	230	2 248.07 €	6079	7317
Abril											

Serviço Efetuado Pela ERSUC

ERSUC

Quantidades Recolhidas Municipio Vale de Cambra (Kg)

2020

	Papel/Cartão	Embalagens	Vidro
Janeiro	16420	12995	47500
Fevereiro	18368	21762	24558

Serviço Efetuado Pela ERSUC								
RSU	Limpeza Ruas	Monos	Ramagens Jardins Câmara	Quantidade (Tonelada)	Valor Unitário (com IVA 5%)	Taxa Gestão Resíduos (DL178/06 e Lei 82-D/2014, 31/12)		Valor Total ERSUC
Quantidade (Toneladas)						Quantidade (T)		
639,76	20,34	15,08	0	675,18	€ 30,09	444,741	11,66	€ 25 504,14
672,44	17,22	14,74	0	704,40	€ 30,09	446,871	11,66	€ 26 408,31
708,24	8,56	18	0	734,80	€ 30,09	612,823	11,66	€ 29 258,15
708,02	20,86	27,02	0	755,90	€ 30,09	755,900	11,66	€ 31 561,40

Serviço Efetuado Pela SUMA

Limpeza, varredura e lavagem de Arruamentos (Manual)		RSU	Limpeza Ruas (Varredura Mec.)	Monos	Ramagens Jardins Câmara	Total	Valor Unitário (com IVA 6%)	Valor Total	Valor Limpeza				Valor TOT.
Quantidade	Valor Unitário (com IVA 6%)								Mercado Municipal (sem IVA)	Praia Fluvial Burgães (sem IVA)	Parque da Cidade	Valor Total (com IVA 6%)	
243.904	€ 5 429.30	639.7 6	20.34	15.08	26.24	701.42		€ 23 792.17	€ 845.00	€ 210.00	€ 1 632.67	€ 3 125.59	
244.975	€ 5 453.14	672.4 4	17.22	14.74	25.4	729.8		€ 24 754.82	€ 845.00	€ 210.00	€ 1 632.67	€ 3 125.59	
250.673	€ 5 579.98	708.2 4	8.56	18	31.84	766.64	33.92	€ 26 004.43	€ 845.00	€ 210.00	€ 1 632.67	€ 3 125.59	
255.567	€ 5 688.92	708.0 2	20.86	27.02	28.22	784.12		€ 26 597.35	€ 845.00	€ 210.00	€ 1 632.67	€ 3 125.59	

Qualidade da água

- Assegurou-se a manutenção da Estação de Tratamento de Água (ETA) de Rôge e as Instalações de Tratamento de Burgães, Calvela, Gestoso e Trebilhadouro.
- Assegurou-se a manutenção dos 19 reservatórios de água do sistema de abastecimento de água, tendo-se efetuado a desinfecção das células de água e iniciou-se a pintura interior e exterior dos reservatórios.
- Cumpriu-se o Programa de Controlo da Qualidade da Água para o sistema em baixa e em Alta do Município de Vale de Cambra
- São realizadas diariamente várias análises na rede de abastecimento de água, ETA e reservatórios ao pH e Cloro residual.

Águas residuais

- Trimestralmente são efetuadas análises de controlo na ETAR de Cabrum e Calvela;
- Assegurou-se a manutenção de todas as estações elevatórias de águas residuais;
- Retificaram-se/substituíram-se tampas de saneamento e de águas pluviais

Rede Abastecimento de Água e Drenagem de Águas residuais

2020	Número Instalações ativas	m ³ faturados	Valor Total Faturado Água [€]
Fevereiro	7382	39863	108023,14
Março	7403	39581	96713,85
Abril	Ainda não foram processados		

2020	Número Contadores Instalados	Ramais Água efetuados	Ramais Água Residuais efetuados
Fevereiro	24	8	11
Março	35	13	13
Abril	12	4	5

Empreitadas:

- C.P. 04/2017 – **Infraestruturas de Abastecimento de Água e Drenagem de Águas Residuais na Zona Sul das Freguesias de Rôge, Macieira de Cambra e lugar de Cavião (S. Pedro de Castelões)** – obra adjudicada a Reistradas, Lda. pelo valor de 2 918 842,50€ - concluída;

- C.P. 05/2017 – **Execução de Rede de Percursos Pedonais Contínuos e Livres de Obstáculos** – obra adjudicada a Construções Carlos Pinho, Lda., pelo valor de 531 640,03€ - concluída;
- C.P. 07/2017 – **Requalificação da Escola EB das Dairas** – Obra adjudicada a Empribuild, Lda. pelo valor de 1 632 733,50€ - em curso;
- C.P. 2/2018 – **Centro Interpretativo da Serra da Freita**, obra adjudicada a Empribuild, Lda., pelo valor de 175 200,00€ - em curso;
- CLPQ/CP 03/2019 – **Via Pedonal e Ciclável Estruturante nas Ligações Norte/Sul** – obra adjudicada a Reistradas, Lda., pelo valor de 723 151,95€ - em curso;
- CLPQ/CP 4/2019 – **Centro de Artes e Espetáculo de Vale de Cambra** – obra adjudicada a Sócertima, S.A., pelo valor de 3 075 000,00€ – em curso;
- CLPQ/CP 5/2019 – **Via Pedonal e Ciclável ao Núcleo de Macieira de Cambra** – obra adjudicada a Paviageméis, Lda., pelo valor de 364 439,35€ - em curso;
- CLPQ/CP 6/2019 – **Casa da Broa de Paraduça** – obra adjudicada a Sá Machado, Lda. pelo valor de 192 850,00€ - em curso;
- PN/CP 8/2019 – **Construção de Sepulturas no Cemitério de Vila Chã** – obra adjudicada a Rogério Brandão dos Santos, Lda., pelo valor de 20 948,84€ - concluída;
- PN/CP 9/2019 – **Reabilitação do Pavimento da Estrada Municipal de Cavião** – obra adjudicada a Prioridade, Lda., pelo valor de 84 498,25€ - em curso;
- CIPQ/CP – **Pavimentação da Estrada de Porto Novo a Cancelo** – obra adjudicada a Paviageméis, Lda. pelo valor de 254, 811,65€ - aguarda consignação;
- P.N./C.P. 1/2020 – **Requalificação da chaminé cerâmica industrial existente no logradouro do edifício municipal**- obra adjudicada a AMG Ativa Unipessoal, Lda. pelo valor de 73 830,50€ - concluída;
- C. Prévia 3/2020 – **Reabilitação da Cobertura do Centro Escolar de Arões/Junqueira** – obra adjudicada a Rogério B. Santos, Lda., pelo valor de 72 103,50€;
- C. Público 4/2020 – **Implementação de ZMC para Controlo de Perdas no Sistema de Abastecimento** - procedimento em curso.

G.A.V.V.:

- Programa CED (Captura, Esterilização e Devolução) de colónias de gatos errantes e esterilizações, sinalização de colónias e aplicação do respetivo programa ;
- Vistorias em parceria com o Delegado de Saúde;
- Resposta a pedidos de captura de animais errantes e entrega no CRO(Centro de Recolha Oficial);

- Incentivo à adoção e esterilização de animais errantes ;
- Interação com Centros e Clínicas Veterinárias para tratamento de animais errantes;
- Recolha de cadáveres para incineração;
- Acompanhamento do CIAMTSM nas campanhas de adoção;
- Interação com a Proteção Civil na recolha de animais e cadáveres;
- Levantamento de autos de contra-ordenação de abandono de animais domésticos;
- Interação com as Juntas de Freguesia na resolução de questões relacionadas com o registo e cedências de propriedade dos animais de companhia;
- Ajuda na esterilização de animais de companhia nos casos de famílias sinalizadas como carenciadas.
- Interação com munícipes voluntários na captura de gatos assilvestrados e apoio médico-veterinário para animais de companhia;
- Criação de uma linha telefónica direta de esclarecimento “Sanidade Animal e Saúde Pública”;
- Recolha e adoção através de divulgação em parceria com os Centros de Atendimento Médico-Veterinários do concelho durante o encerramento temporário do CIAMTSM pelo Estado de Emergência (26 canídeos);
- Colaboração no protocolo de limpeza do Edifício Municipal;
- Colaboração no Protocolo de Contingência para a COVID-19;
- Colaboração no protocolo de limpeza e desinfeção dos espaços públicos do município;
- Elaboração do Regulamento de Incentivo à Criação de Gado Tradicional-Raça Arouquesa;
- Criação da mensagem de aviso sobre normas de contingência para a COVID-19, para circular no município;

Valores entre Janeiro e Abril de 2020

Mês/ Animais	Janeiro	Fevereiro	Março	Abril
Vacinados	0	0	0	0
Identificados Electronicamente	0	0	0	0
Recolhidos para o CRO	7	6	2	***
Adotados	9	7	5	***
Esterilizados*	7	12	3	***
Isolamento por suspeita de Raiva**				***
Restituídos ao detentor	1	1		***
Tratados em Clínica Veterinária				***
Gatos Esterilizados no programa CED	9	13	5	***

*Esterilizações realizadas no CRO de animais que deram entrada, tendo em conta que são feitas aleatoriamente e não por ordem de Município, atendendo que apenas saem do CRO adotados, animais esterilizados, vacinados contra a Raiva, com vacinação polivalente e desparasitação interna e externa. Os gatos são esterilizados apenas.

**Animais recolhidos por mordedura a seres humanos ou a outros animais, fazendo isolamento obrigatório de 15 dias.

*** Dados fornecidos pelo CIAMTSM que ainda não foram recebidos por parte do Município.

Nota informativa: A estatística relativa aos restantes parâmetros é fornecida pelo CIAMTSM.

Serviços em parceria com a DGAV:

- Campanha de vacinação antirrábica e identificação eletrónica (suspensa até saída de novo Despacho desde o dia 03/01/2020);
- Fiscalização, sempre que solicitada, como autoridade sanitária de concelhia;
- Recolha de amostras de carne em talhos do município para pesquisa de agentes microbianos;

Equipa Multidisciplinar de Desenvolvimento Estratégico do Turismo:

No âmbito do Turismo:

- Registo fotográfico de pontos de interesse;
- Atualização dos dados constantes na plataforma do Turismo Porto e Norte de Portugal, através da recolha de informação;
- Acompanhamento e colaboração em trabalhos relativos à Grande Rota das Montanhas Mágicas.

- Acompanhamento e colaboração em trabalhos relativos ao Percursos Pedestres de Vale de Cambra.

Artesanato na LIT:

Realização de exposições mensais de Artesanato Local na Loja Interativa de Turismo.

Património Material e Imaterial do Concelho:

- Continuação da construção da base de dados iniciada em 2015, dos elementos patrimoniais de interesse turístico. Possui até ao momento cerca de 1050 elementos inseridos em BD (incluindo artesãos, contactos úteis, Património Material, Património Cultural Imaterial, Festas e Romarias, alojamento, etc.), encontrando-se a ser feita uma pesquisa exaustiva e recolha de mais elementos tanto do Património Cultural Imaterial, Património Cultural Material assim como do Património Natural de todo o concelho de Vale de Cambra.
- Levantamento de possíveis locais de interesse/património (natural, edificado e imaterial) na aldeia de Junqueira de Baixo.

Implementação e acompanhamento de projeto de Turismo Comunitário

Reuniões em parceria com o CLDS com as aldeias abrangidas pelo PEDMT para implementação de um projeto de Turismo Social e Comunitário.

Rota da Água e da Pedra

- Promoção de pontos de interesse.
- Organização da visita para os Agentes Locais promotores de turismo (Alojamento e Produtores)

Organização de Atividades:

Rota Criativa – Incubadora de Oficinas de Artesanato Tradicional.

- Reuniões de trabalho;
- Acompanhamento dos trabalhos desenvolvidos;

Carta Europeia de Turismo Sustentável

Acompanhamento do projeto.

Bosque Literário de Ferreira de Castro

- Conclusão da produção de conteúdos para o Bosque Literário de Ferreira de Castro no Parque da Cidade Dr. Eduardo Coelho.
- Enquadramento dos conteúdos no projeto arquitetónico criado para o Bosque.
- Conceção de flyer.

Roteiro Literário de Ferreira de Castro

Criação de um guia de acompanhamento ao percurso entre Macieira de Cambra e Rôge, inspirado no artigo de Ferreira Castro "Velha Macieira de Cambra, sempre jovem", destinado a grupos escolares.

Plano de Desenvolvimento Estratégico de Marketing Turístico de Vale de Cambra:

- Continuação do acompanhamento Plano Estratégico de Desenvolvimento e de Marketing Turístico.
- Implementação da estruturação organizacional da Rede de Aldeias Certificadas d'O Vale Mágico;
- Elaboração de um estudo nas aldeias referidas pelo PEDMT, de modo a avaliar o potencial turístico, assim como potenciais atividades a desenvolver com a população residente nessas aldeias, bem como o apuramento de elementos de interesse nessas mesmas aldeias.
- Levantamento das aldeias do concelho de Vale de Cambra que, de acordo com o PEDMT se encontram aptas para integrar esta rede, assim como os seus principais problemas. Foram feitas reuniões com os seguintes organismos / representantes de aldeias:
 - • Aldeia de Junqueira de Baixo;
 - • Junta de Freguesia de Cepelos;
 - • Corpo Nacional de Escutas – Agrupamento 980 (Cepelos);
 - • ADCRA – Viadal;
 - • ACD Vilar;
 - • Junta de Freguesia de Junqueira;
 - • ACREC – Cepelos;
 - • Associação dos Amigos da Pontemieiro;
 - • Banda Musical “Flor da Mocidade Junqueirense” – Junqueira;
 - • Associação Desportiva de Cabrum;
 - • ACR Casal Velide;

Programa Nacional de Qualificação da Administração Local Autárquica para o Turismo

- Sessão de Encerramento
- Preparação da apresentação do Projeto O Guia de Portugal – do litoral ao interior, ao Turismo de Portugal

Loja Interativa de Turismo:

- Atendimento e encaminhamento de munícipes;
- Acolhimento de turistas/visitantes com visita acompanhada à Loja Interativa e apresentação dos principais pontos turísticos do concelho de Vale de Cambra;
- Inserção de conteúdos na plataforma TPNP: eventos, notícias, diretório.

Visitantes Loja Interativa de Turismo :

Fevereiro: Durante este mês passaram na Loja Interativa de Turismo cento e trinta e quatro visitantes, sendo 15 estrangeiros e 8 de outros Municípios.

Março (até dia 13, dado que devido ao Plano de Contingência, face ao Covid 19, a LIT esteve encerrada ao público a partir do dia 16 de Março): Durante este mês passaram na Loja Interativa de Turismo oitenta e cinco visitantes, sendo 9 estrangeiros e 14 de outros Municípios.

No âmbito da Gestão de Candidaturas:

Submissão de procedimentos de Contratação Pública.

Elaboração e Submissão de pedidos de pagamento.

Pesquisa e análise de eventuais financiamentos para o Município via Portugal 2020.

Previsões de execução POSEUR para o ano 2020.

No âmbito do Emprego:

Divulgação dos Programas e Medidas de Apoio do Instituto de Emprego e Formação Profissional.

Projetos de Arquitetura / Estudos

- Desenvolvimento do projeto da operação de loteamento em Algeriz;
- Desenvolvimento do projeto da operação de loteamento no Rossio
- Projeto de execução do Parque infantil de S. Pedro de Castelões;
- Projeto de execução dos Passadiços da cascata do Poço do Linho – Arões;
- Projeto das placas de proteção - Covid-19;
- Acompanhamento da Obra “Casa da Broa de Paraduça”;
- Coordenação da especialidade da “Casa Mortuária de Macieira de Cambra” (parte Elétrica

- Medições e orçamento dos arranjos exteriores do mercado
- Levantamento do gabinete de veterinária e execução de projeto
- Desenho de garagem na escola de Vila Cova de Perrinho
- Estudo da casa mortuária de Junqueira
- Estudo dos arranjos exteriores da casa mortuária de Junqueira
- Alteração do projeto da ampliação do cemitério de Junqueira
- Alteração das medições e orçamento do parque de autocaravanas
- Rotunda da escola secundária (Peças escritas)
- Projeto da ampliação da helipista em Lordelo
- Estudo prévio da ampliação do refeitório do lar de Burgães
- Programa base para às instalações da antiga Escola de Ramilos
- Elaboração dos estudos para distribuição de camas nos centros sociais e paroquiais de São Pedro de Castelões, Cepelos e Junqueira
- Estudo para distribuição de camas no Centro Escolar do Búzio e para o serviço de apoio domiciliário do Centro Educativo de Cepelos
- Abertura \ análise das propostas do mobiliário para a Escola das Dairas
- Área de fruição das praias fluviais (Pontemieiro, Paço de Mato e Burgães);

Plano de Mobilidade Urbana Sustentável:

Elaboração dos objetivos estratégicos para o Município de Vale de Cambra no âmbito do SUMP_AMP e apresentação em videoconferência

Relatórios:

- Normas técnicas de acessibilidade para o INR
- Plataforma T_investe solicitados pela AMP, preenchimento de matrizes para a AMP com a colaboração do SIG, DASDEC e DF

Acompanhamento de obras:

- -Lar de Burgães (ampliação)
- -Casa mortuária de Junqueira

SIG:

- Toponímia e numeração de polícia;
- Tratamento dos Processos de Obras para a aplicação– Georeferenciação de novos processos e atualização de moradas nas licenças de utilização;
- Tratamento da informação proveniente da DAJ no que respeita ao Património Municipal (contratos de aquisição e/ou venda de bens imóveis);
- Acompanhamento do procedimento de aquisição de Cartografia digital homologada;

Topografia

- Marcação de limite de áreas a ocupar em algumas parcelas na "ciclovía e percurso pedonal ligação parque urbano à praia fluvial de Burgães".
- Execução de plantas de cada uma das parcelas da "ciclovía e percurso pedonal ligação parque urbano à praia fluvial de Burgães", para anexar aos processos de aquisição dos terrenos.
- Levantamento topográfico e cadastral para expansão da zona industrial do Rossio.
- Levantamento topográfico de cruzamento da travessa das Gandras com a E.N. 224 em Chave (Farrapa).
- Execução de planta cadastral da área do terreno envolvente e edifício da Cruz Vermelha, na zona do mercado.
- Levantamento topográfico, estudo e marcação de alargamento de via na Zona industrial da Calvela.
- Levantamento altimétrico de área em estudo na cascata de Paraduça.

Sinalização e Trânsito

Estudos de sinalização 22, dos quais 13 foram pedidos de Particulares e 9 de Freguesias (1 Junqueira, 6 SP Castelões e 2 Cepelos);

Certidões Compropriedade - 4;

Diversos-3;

Ambiente:

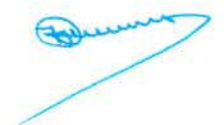

Visitas de Grupo organizadas

Data	Grupo	Oficina	Nº de participantes
03-02	Escola Secundaria 5ºE	Agricultura Biológica: - Jogo de acolhimento: - Preparar e alimentar o vermicompostor; - Podar o Alecrim; - Retirar e peneirar o composto	20+2(A)
04-02	Escola EB2,3 das Dairas – 5º C	Agricultura Biológica: - Jogo de acolhimento: - Preparar e alimentar o vermicompostor; - Podar alecrim - Transplantação das azedas; - Retirar e peneirar o composto - Passeio pelo Parque	22+2(A)
04-02	De malas aviadas Centro Escolar do Búzio 2 Turmas (2º E e 2º D)	- Leitura da lenda do chá - História da Mintha - Execução de uma saqueta de chá artesanal - Degustação de chá de menta - Jogos de relaxamento	15 + 1(A) 20+1(A)
05-02	Pré-escolar de Codal	- História "Da horta para a compostagem" Preparação de resíduos verdes para vermicompostor	24+2(A)
07-02	Escola Secundaria 5ºB	- Introdução à agricultura biológica - Preparação do canteiro do Agrupamento de Escolas do Búzio – limpeza, adubação com composto e estrume de cavalo - Sementeira de ervilhas, favas e espinafres - Visita ao Parque da Cidade e recolha de lixo	26+2(A)
08-02	Workshop de adultos	- Preparação e pintura de cabaças decorativas	12
10-02	EB1 de Vila Chã (2ºano)	- Cientistas por um dia: Vulcão, água que não entorna, cromatografia, Smog, corrida de barcos - Retirar ervas daninhas do canteiro	19+3(A)
10-02	Grupo Animar(te) S.P de Castelões	- Limpeza de sementes; - Sementeira de rúcula, rabanete, cravos tónicas, alface maravilha e Salsa	9+1(A)
11-02	Escola EB2,3 das Dairas – 5º A	Introdução à agricultura biológica - Preparar e alimentar o vermicompostor; - Preparação do canteiro do Agrupamento de Escolas do Búzio – limpeza, adubação com composto e estrume de cavalo; - Sementeira de Rabanete, alface e cravos tónicos; - Visita ao Parque da Cidade e recolha de lixo;	22+2(A)
12-02	Pré-escola dos Dois Pré-escola de Janardo	Alquimia das Essências: - História do Sabonete - Sabonetes de Glicerina Visita Guiada	11+2(A) 5+2(A) 8+1(A)

	EB1 de Janardo		
12-02	Pré-escola De Areias	Lenda do chá Execução de saquetes artesanais	23+4(A)
14-02	Escola Secundária 11ºano de artes	Projeto: "Poesia pega de estaca" Desenho e poesia	10+1(A)
14-02	Centro Social de Cepelos – Idosos e crianças	- Breve explicação do CEA e seus objetivos -visita guiada – idosos -visita guiada, preparação de resíduos e colocação no vermicompostor	8 idosos 8 crianças 2(A)
17-02	CEAJ Jardim de Infância	- História "Da horta para a compostagem" Preparação de resíduos verdes e colocação no vermicompostor seco	21+3(A)
17-02	Creche – Centro Social e Paroquial de S. Pedro de Castelões	- Construção de um vermicompostor -Preparação de resíduos - Oferta de minhocas	19 + 4(A)
18-02	Escola EB2,3 das Dairas – 5º B	Introdução à agricultura biológica - Preparar e alimentar o vermicompostor; - Preparação do canteiro do Agrupamento de Escolas do Búzio – limpeza, adubação com composto e estrume de cavalo; - Sementeira de rabanete, alface e cravos túnicos; - Visita ao Parque da Cidade e recolha de lixo;	19+2(A)
18-02	EB1 de Vila Chã 3º ano	- Cientistas por um dia: Vulcão, Smog, colorir flores - Cavar e estrumar a terra do canteiro	20+1(A)
18-02	Gabinete de Apoio ao Idoso	- Adereço de Carnaval: Alfinete de peito com capsulas de café	12+1(A)
24-02	Workshop de Carnaval	- Mini horta - Piquenique no Parque	15
26-02	Workshop de Carnaval	- Biodiversidade da vermicompostagem Ciclo de vida da minhoca - Elaboração de uma ficha: minhoca, bichinho da conta, caracol -Preparação de um quadrado de terra para elaborar um jardim	14
28-02	EB1 Vila Chã – 1º ano	- Ciências Divertidas - Sementeiras - Estrumar ruibarbo	16 + 2(A)
28-02	Universidade Sénior	- Agricultura Biológica	5
02-03	Pré-escola de Roge	- Compostagem" Preparação de resíduos para vermicompostor - Colocação de resíduos no vermicompostor seco -Visita às minhocas e bichos da conta	25+2(A)
03-03	Pré-escola Areias	- Alquimia das Essência: História do Sabonete Execução de sabonetes	27+4(A)

		Visita guiada	
03-03	Gabinete de Promoção desenvolvimento social e pessoal (GAF FLBA) "As famosas"	- Execução de Floeiras com material Reciclado; - Visita guiada	5+1(A)
04-03	EB1 de Casal Cepelos	- Alquimia das Essência: -História do Sabonete -Elaboração de sabonetes - Visita guiada	24+3(A)
06-03	Jl Casal de Cepelos	- Bombinhas de flores: Pequenas bolas com pasta de papel com sementes lá dentro; - Visita guiada	19+2(A)
06-03	Jovens CVP	- Preparação do canteiro: Lavar, retirar ervas e pedras e espalhar estrume,...	6+1(A)
09-03	EB1 Covo – Turma 2 (3º 3 4º ano)	- Bombinhas de flores -Visita ao espaço exterior	13+1(A)
10-03		Devido ao plano de contingência COVID 19, todas as visitas agendadas e visitas livres, a partir deste dia, foram canceladas	

Número de participantes de visitas organizadas: 576

Visitas livres/ sem marcação

- 23 Pessoas de 1 de fevereiro a 10 de março visitaram o CEAVC, algumas pela primeira vez; outras pessoas vieram dar a conhecer a amigos e familiares ou fazer questões relacionadas com agricultura biológica; oferecer plantas e árvores de fruto; trazer resíduos para a compostagem.

Número total de visitas: 599

Workshops

8 de Fevereiro. Cabaças Decorativas

GJAOM:

Oficial Público – Contratos Celebrados entre 1 de fevereiro e 30 de abril de 2020

Objeto do Contrato	Data	Identificação do Co-contratante	Valor do contrato €
Aquisição de serviços de receção e encaminhamento no edifício municipal	04-02-2020	Securitas, Lda.	18 441,14
Aquisição de equipamento para a Escola Básica de Areias	05-02-2020	Areal Editores, S.A.	26 120,00
Aquisição, manutenção e atualização das aplicações Medidata	06-02-2020	Medidata Net, S.A.	40 151,10
Requalificação da Chaminé Cerâmica Industrial existente no logradouro do Edifício Municipal	19-02-2020	AMG Ativa, Unipessoal, Lda.	73 830,50

Aquisição de Serviços de Medicina no Trabalho	21-02-2020	Clínica de Santo António de Vale de Cambra, Lda.	13 500,00
2.ª Adenda ao Contrato n.º 8/2016 de "Prestação de Serviços de Recolha de Resíduos Sólidos Urbanos e Limpeza Pública no Município de Vale de Cambra	06-03-2020	Suma – Serviços Urbanos e Meio Ambiente, S.A.	4 706,40
Aquisição de Serviços para "Solução de Pagamentos com Referências Multibanco	09-03-2020	Altice Pay, S.A.	11 300,18
Aquisição de Serviços na Área de Sistemas de Informação Geográfica para a Revisão do PDM	09-03-2020	Pedro Tiago da Costa Martins	15 960,00
Aquisição de Serviços na Área de Arquitetura e Urbanismo para a Revisão do PDM	09-03-2020	Daniel da Costa Leite Antunes	15 960,00
Aquisição de Serviços na Área de Urbanismo para a Revisão do PDM	09-03-2020	Catarina de Oliveira Freitas	15 960,00
Aquisição de Serviços para "Equipamento de Multimédia e Tecnologia Interativa Software Informático para o Centro Interpretativo da Serra da Freita	18-03-2020	MEO – Serviços de Comunicações e Multimédia, S.A.	73 600,00
Aquisição de Serviços na Área de Arquitetura Paisagística para a Revisão do PDM	18-03-2020	Iara Vanessa Oliveira Ferreira	15 960,00
Fornecimento de Eletricidade em Regime de Mercado de Preços Livres	27-03-2020	Endesa Energia, S.A. - Sucursal Portugal	2 227 161,42
Aquisição de 1000 Toneladas de Betuminoso a Quente	30-03-2020	Construções Carlos Pinho, Lda.	44 500,00
Aquisição de Apólices de Seguros	30-03-2020	Seguradoras Unidas, S.A.	112 995,84
Aquisição de Serviços Arqueológicos na Mamoa do Rossio	07-04-2020	EON – Indústrias Criativas, Lda.	35 000,00
Aquisição de Serviços para Inventariação de Riscos Municipais, Atualização de Dados Estatísticos no SIG e Elaboração de Cartas Temáticas	14-04-2020	Rute Vieira Santos	15 960,00
Aquisição de Veículo Pesado de Mercadorias	17-04-2020	Auto Coelhoinhos – Comércio Automóvel, S.A.	59 000,00
Reabilitação da Cobertura do Centro Escolar de Arões/Junqueira	21-04-2020	Rogério B. Santos, Lda.	72 103,50
Contrato Adicional ao Contrato N.º 52/2019 da Empreitada "Via Pedonal e Ciclável ao Núcleo de Macieira de Cambra	21-04-2020	Paviazeméis – Pavimentações de Azeméis, Lda.	119 939,00
Aquisição de Serviços para Fiscalização da Obra "Centro de Artes e Espetáculos de Vale de Cambra"	23-04-2020	Fisáqua – Gestão e Fiscalização de Obra, Lda.	72 375,00
Contrato de Compra e Venda de Bens Imóveis	Data da Celebração do Contrato	Identificação do Comprador/Vendedor	Valor do Contrato €
Zona Industrial Rossio – 6.ª Fase – Venda do Lote n.º 2	05-02-2020	Inaceinox – Indústria de Equipamentos Inoxidáveis, S.A.	136 950,00
Ligação de Circuito Pedestre e Ciclovia entre o Parque Urbano e Praia Fluvial de Burgães ao Longo dos Rios Vígues e Caima – Compra da parcela 4 (Prédio com a área de 295 m2)	11-02-2020	Arsifil – Investimentos Imobiliários, S.A.	1 622,50
Alteração do Loteamento da Zona Industrial de	04-03-2020	Plakamat – Importação e	3 000,00

Lordelo/Codal (Aumento de área do lote em 60 m2) – Lote n.º 9		Exp Materiais de Construção	
Alteração do Loteamento da Zona Industrial de Lordelo/Codal (aumento de área do lote em 60m2) – Lote n.º 10	04-03-2020	Pentaline – Equipamentos Industriais, Lda.	3 000,00

**Processos judiciais pendentes/estado atualizado
n.º 4 do artigo 35.º do Anexo I à Lei 75/2013**

Processos de Expropriação que se encontram a aguardar decisão no Tribunal Judicial de Vale de Cambra:

Obra de: Parque Urbano/Valorização Ambiental da envolvente do Rio Viques – 1ª Fase:

Parcela 28 – Maria Amélia Coutinho dos Santos P. Sousa Dias (Processo n.º 201/13.1TBVLC) – [sentença proferida. Foi interposto recurso pela expropriada](#)

Recuperação do Centro Urbano:

Parcela 2 – Maria Isabel Soares Rodrigues (Processo 194/13.5TBVLC);

Parcela 3 – Rufino Rodrigues e herdeiros (Processo 79/13.5TBVLC);

Tribunal Administrativo e Fiscal de Viseu:

Processo n.º 1639/06.6BEVIS

Autor: Abel Tavares Ferreira

Réu: Município de Vale de Cambra

Pedido de condenação do Município no pagamento de uma indemnização no montante de 12 922,00€, acrescida de juros pelos danos resultantes do acidente de viação ocorrido em 23 de Abril de 2005 na via de ligação Vila Cova de Perrinho – Algeriz, alegadamente em consequência da existência de um lençol de água não sinalizado na via.

Foi proferida sentença condenando o Município a pagar ao Autor à importância de 11 317,00€, acrescidos de juros à taxa legal desde a citação até ao seu efetivo e integral pagamento.

Foi interposto recurso da decisão.

Tribunal Administrativo e Fiscal de Aveiro

Processo n.º 458/10.0BEAVR

Autor: Andreia Filipa Fernandes Soares

Réu – Município de Vale de Cambra (e outros)

Requer o pagamento de indemnização por danos patrimoniais e não patrimoniais em consequência de acidente ocorrido na E.N. 328, Km 1,800, em 20 de Setembro de 2002.

Foi deduzida contestação.

Foram requeridas perícias médicas.

Julgamento agendado para 6 e 13 de Novembro de 2018.

Foi proferida sentença que condenou o Município de Vale de Cambra ao pagamento à Autora a quantia de 43 904,00€ a título de compensação por danos patrimoniais; 10 500,00€ a título de compensação por danos não patrimoniais ; e a 35% das importâncias que se vierem a liquidar em execução de sentença, designadamente quanto a cirurgias a que tenha que ser submetida.

Desta decisão foi interposto recurso pelo Município.

Processo n.º 209/13.7BEAVR

Autor: Leonel José Martins

Réu: Câmara Municipal de Vale de Cambra (e Bernardo Tavares Fernandes e mulher)

Requerendo que os RR sejam condenados à prática de ato devido – demolição da obra levada a efeito no lugar de Passô junto à habitação do A.

Ação julgada improcedente por falta de legitimidade dos Autores.

Foi junta aos autos nova petição inicial contra o Município de Vale de Cambra e Herança Indivisa de Bernardo Fernandes Tavares na qual se requer que a ré seja condenada à prática de ato devido – demolição da obra e a aplicação de sanções pecuniárias compulsórias ao titular do órgão em falta, para prevenir o incumprimento (66.º, n.º 2 CPTA) – recebido em 2016-03-31.

Foi apresentada contestação.

Aguarda sentença.

Processo 477.7BEAVR

Autor: Olinda Rosa de Macedo

Réu: Município de Vale de Cambra

Requerendo o pagamento à Autora, a título de indemnização por danos patrimoniais e não patrimoniais (acidente ocorrido na recinto da feira quinzenal), da quantia de € 38 446,95; das quantias que se vierem a liquidar em execução de sentença, em função da incapacidade parcial permanente que lhe foi fixada, tratamentos que ainda tenha para fazer, deslocações necessárias para o efeito, medicamentos de que necessite e demais despesas conexas; juros à taxa legal desde a citação. (Maio de 2014)

Foi designado o dia 09-01-2020 para a audiência prévia.

Aguarda perícia.

Processo 32/15.4BEAVR

Autor: Construções Carlos Pinho, Lda.

Réu: Município de Vale de Cambra

Requerendo o pagamento à Autora da quantia de 315 868,32€, referente a faturas por obras realizadas não pagas, bem como os juros de mora vincendos desde a data de entrada da ação até efetivo e integral pagamento. Requer ainda que o réu seja condenado a custas e procuradoria condigna. (2015-01-29).

Aguarda perícia.

Processo 796/15.5BEAVR

Réu: Município de Vale de Cambra

Autor: Imobiliária Rio Caima, S.A.

Ação administrativa especial de pretensão conexa com atos administrativos

Solicitando a declaração de nulidade do procedimento de licenciamento n.º 8/2015 e a condenação do Município à devolução de 20 483,55€, a título de pagamento de terreno para prossecução do processo de obras, valor resultante da soma do valor do terreno acrescido dos respetivos juros calculados à taxa legal em vigor. €117 216,18 referente ao contrato de aditamento realizado ao contrato de empreitada original.; 49 713,81€ a título de pagamento do alvará de licenciamento de construção 47/07...; 21 005,71€ a título de pagamento do alvará de licenciamento de construção n.º 119/08; 63 000,00€ a título de indemnização por danos na sua imagem ou, caso não seja esse o entendimento do Tribunal, a condenação do Réu ao pagamento de 90 950,15€ a título de compensação pelo muro foi construído pela Autora nas traseiras do Edifício Vista Park Residence ...; 111 916,07€ a título de compensação pela ilegal aquisição da parcela de terreno situada nas traseiras do Edifício Vista Park Residence....

Foi apresentada contestação.

Aguarda despacho judicial.

Processo 1042/15.7BEAVR

Réu: Município de Vale de Cambra

Autor: Luís Miguel Tavares Castro

Ação administrativa especial de pretensão conexa com atos administrativos

Requerendo a anulação da lista de candidatos admitidos e excluídos a concurso para dirigente intermédio de 2.º grau (DPAGU), reduzindo-a a candidatos portadores de licenciatura adequada; a anulação do despacho de 15 de Junho de 2015 do Presidente da Câmara Municipal que escolheu o candidato para o cargo de Chefe de Divisão de Planeamento, Ambiente e Gestão Urbanística; a anulação do despacho de 17 de Junho do Presidente da Câmara que nomeou o candidato escolhido para chefe da DPAGU, a substituição dos atos impugnados por um que escolha o Autor para o cargo e que o nomeie; a condenação do Réu a alterar a avaliação atribuída ao A. de 18 valores para 20, bem como a condenação ao pagamento das custas;

Foi apresentada contestação.

Aguarda sentença.

Processo 49/16.1BEAVR

Réu: Município de Vale de Cambra

Autor: Parquedavida – Restauração e Serviços, Lda.

(Bar do Parque da Cidade – anterior concessão)

Requerendo que:

- a) Seja declarado ato inexistente e alteração do titular da concessão; ou caso assim não se entenda;
- b) Ser declarado nulo tal ato;
- c) Ser declarada nula ou anulável a atuação do Município, pela razões aduzidas;
- d) Seja declarada inconstitucional a atuação do Município;
- e) Seja declarada ilegal a atuação do Município;
- f) Seja condenado o Município no pagamento da quantia de 552 341,22€;
- g) Seja condenado o Município no pagamento das custas e demais encargos do processo.

Foi apresentada contestação.

Agendada audiência prévia de julgamento para 13 de Junho de 2018.

Audiência de julgamento agendada para 8 de novembro, tendo sido suspensa entretanto pela juíza do processo para a realização de peritagem ao imóvel.

Aguarda julgamento.

Processo 1231/2016 7 BEAVR

Réu: Município de Vale de Cambra

Autor: Hélder Constantino de Almeida Lousada

Requerendo seja considerada a ação procedente, por provada, e, em consequência: a) seja declarado inválido o ato administrativo de indeferimento do requerimento de equiparação a bolseiro; b) condene os RR a proferir ato administrativo de deferimento do requerimento de equiparação a bolseiro apresentado pelo A.

Foi apresentada contestação.

Aguarda sentença.

Processo n.º 648/17.4 BEAVR

Réu: Município de Vale de Cambra

Autor: Maria de Lurdes Pereira da Silva e outros

Requerendo a declaração da nulidade da deliberação de 7 de Abril de 2017 da Câmara Municipal que indeferiu o pedido de informação prévia para a construção de muro de suporte de terras no seu prédio (artigo urbano 2243 da freguesia de Rôge).

Foi apresentada contestação.

[Aguarda sentença.](#)

Processo 27/20.6BEAVR

Autor: Empribuild, Lda.

Réu: Município de Vale de Cambra

Ação em que a AA vem pedir: a anulação da deliberação da CM de 3-12-2019, de indeferimento de pedido de prorrogação de prazo, e de aplicação da sanção do n.º 1 do artigo 403.º do CCP; o reconhecimento dos erros e omissões reclamados em sede da fase de formação do contrato, e dos reclamados após a adjudicação; a condenação no pagamento dos trabalhos de suprimento de erros e omissões reclamados; no reconhecimento da ordem de execução de trabalhos a mais, na condenação

da sua formalização e pagamento; a condenação ao reconhecimento da responsabilidade pelos atrasos verificados, e em consequência ao pagamento de € 1.151,98 por cada dia de prorrogação do prazo e de € 536,79 diários para reposição do equilíbrio financeiro da empreitada; o pagamento de juros vincendos desde a data da citação sobre cada uma das quantias apuradas; a condenação no reconhecimento do direito de suspensão da execução da empreitada, quanto aos trabalhos a mais ordenados. (Rececionado em janeiro de 2020).

Decorre o prazo para contestação.

Processo 2194/19.2T8OAZ

Autora: Maria Amélia da Silva Gilde da Costa

Réus: Seguradoras Unidas, S.A. e Município de Vale de Cambra

Pedida a condenação das Rés no pagamento de pensão anual e vitalícia, subsídio por morte e despesas de transporte, valores sobre os quais é pedido o pagamento de juros de mora a partir de 02-06-2019. (rececionado em janeiro de 2020)

Decorre o prazo para contestação.

Processo: 156/20.6BEAVR

Autor Maria Helena Soares Estêvão dos Santos

Réu: Município de Vale de Cambra

A condenação do réu a pagar aos autores a quantia de 180 000,00€, acrescida de juros moratórios, em virtude de acidente ocorrido com o seu filho, falecido, na Estrada Municipal, rua Reverendo António Henriques Tavares, S. Pedro de Castelões, em 25-02-2017, por causas que alegam ser responsabilidade do município.

Processo 178/20.7BEAVR

Autor: Hardlevel – Energias Renováveis, S.A.

Réu: Município de Vale de Cambra

Contra-interessado: EGI – Gestão de Resíduos, Lda.

Requerendo a anulação da decisão de adjudicação do contrato de aquisição de serviços para recolha de óleos alimentares usados no Município de Vale de Cambra; a reversão da decisão de exclusão dos concorrentes excluídos e a adjudicação à candidatura da Autora.



Situação Financeira do Município *
Alínea c), n.º 2 do artigo 25.º do Anexo I à Lei 75/2013

Receita Orçamental Cobrada	€11 435 210,55
Despesa Orçamental Paga	€ 4 100 792,11
Contabilidade Geral	
Resumo Diário de Tesouraria de 7 de maio	
Total de disponibilidades	€8 098 383,03
Dotações orçamentais	€7 334 418,44
Dotações não orçamentais	€763 964,59
Saldo da conta 22 – Fornecedores:	€233 225,18(C)
Saldo da conta 25 Financiamento obtidos	€ 9 565 792,65(C)
Saldo da Conta 27.1 – Fornecedores de de investimentos	€188 041,63(C)
Saldo da Conta 27.8 Devedores e credores diversos	€316 747,07(C)
Saldo total da Classe 2	€11 362 269,84(C)
Saldo da Conta 41 – Investimentos Financeiros:	€1 210 481,50(D)

Nota: apenas se consideraram as contas que se entenderam mais relevantes e os meses de 2020 e ano de 2019 não se encontram fechados

Participação em Sociedades/Associações de Municípios (alínea b), n.º 2, artigo 25.º do Anexo à Lei 75/2013)

Mantém-se inalterada a informação prestada oportunamente.

Legislação:

Portaria 57/2020, de 4 de março

Fixa o valor da taxa sanitária e de segurança alimentar mais” para o ano de 2020.

Acórdão do Supremo Tribunal Administrativo n.º 2/2020, de 5 de março

Acórdão do STA de 12-12-2019, de 12-12-2019, no Processo n.º 88/18.8 BEPNF. Uniformiza a jurisprudência nos seguintes termos: “Para efeitos de aplicação do artigo 4.º, alínea b), sub-alínea v), do Estatuto dos Eleitos Locais, o sócio e único gerente de uma sociedade empreiteira que seja, simultaneamente, presidente de uma junta de freguesia e, por inerência, membro da assembleia do respetivo município, está impedido de celebrar contrato de empreitada entre essa sociedade e este município.

Resolução da Assembleia da República n.º 16/2020, de 19 de março

Cessação da vigência do Decreto-Lei n.º 170/2019, de 4 de dezembro, que procede à décima primeira alteração ao Código dos Contratos Públicos, aprovado em anexo ao Decreto-Lei n.º 18/2008, de 29 de janeiro, e à segunda alteração ao Decreto-Lei n.º 111/2012, de 23 de maio.

Decreto-Lei n.º 10-A/2020, de 13 de março

Estabelece medidas excecionais e temporárias relativas à situação epidemiológica do novo Coronavírus – COVID 19.

Resolução do Conselho de Ministros n.º 10-A/2020, de 13 de março

Aprova um conjunto de medidas relativas à situação epidemiológica do novo coronavírus – COVID 19.

Decreto do Presidente da República n.º 14-A/2020, de 18 de março

Decre

Declara o estado de emergência com fundamento na verificação de uma situação de calamidade pública.

Resolução da Assembleia da República n.º 15-A/2020, de 18 de março

Autorização da declaração do estado de emergência.

Lei n.º 1-A/2020, de 3 de março

Medidas excecionais e temporária da resposta à situação epidemiológica provocada pelo coronavírus SARS-CoV-2 e da doença do COVID-19.

Decreto-Lei n.º 10-B/2020, de 20 de março

Atualiza a base remuneratória e o valor da remuneração base mensais da Administração Pública.

Decreto-Lei n.º 2-A/2020, de 20 de março

Procede à execução da declaração do estado de emergência pelo Decreto do Presidente da República n.º 14-A/2020, de 18 de março.

Decreto-Lei n.º 10-C/2020, de 23 de março

Estabelece as medidas excecionais e temporárias de resposta à epidemia da doença COVID-19 no âmbito das inspeções periódicas.

Decreto-Lei n.º 10-D/2020, de 23 de março

Estabelece as medidas excecionais e temporárias de resposta à epidemia da doença COVID 19 relacionadas como setor das comunicações eletrónicas.

Diário da República n.º 60/2020, de 25 de março

Regula o regime de prestação de serviços essenciais de inspeção de veículos.

Portaria n.º 81/2020, de 26 de março

Estabelece um conjunto de medidas relativas à situação epidemiológica do novo Coronavírus – COVID19, no âmbito do Programa de Desenvolvimento Rural 2014-2020.

Decreto-Lei n.º 10-F/2020, de 26 de março

Estabelece um regime excecional e temporário de cumprimento de obrigações fiscais e contribuições sociais, no âmbito da pandemia da doença COVID-19.

Decreto-Lei n.º 10-G/2020, de 26 de março

Estabelece uma medida excecional e temporária de proteção dos postos de trabalho, no âmbito da pandemia do COVID-19.

Decreto-lei n.º 10-H/2020, de 26 de março

Estabelece medidas excepcionais e temporárias de fomento da aceitação de pagamentos baseados em cartões, no âmbito da pandemia da doença COVID-19.

Decreto-lei n.º 10-I/2020, de 26 de março

Estabelece medidas excepcionais e temporária de resposta à pandemia da doença COVID-19 no âmbito cultural e artístico, em especial quanto aos espetáculos não realizados.

Decreto-Lei n.º 10-J/2020, de 26 de março

Estabelece medidas excepcionais de proteção dos créditos das famílias, empresas, instituições particulares de solidariedade e demais entidades da economia social, bem como um regime especial de garantias pessoais do Estado, no âmbito da pandemia da doença da COVID-19.

Decreto-Lei n.º 10-K/2020, de 26 de março

Estabelece um regime excepcional e temporário de faltas justificadas motivadas por assistência à família, no âmbito da pandemia da doença COVID-19.

Decreto-lei n.º 10-L/2020, de 26 de março

Altera as regras gerais de aplicação dos fundos europeus estruturais e de investimento, de forma a permitir a antecipação dos pedidos de pagamento.

Lei n.º 2/2020, de 31 de março

Orçamento de Estado para 2020.

Decreto do Presidente da República n.º 17-A/2020, de 2 de abril

Renova a declaração de estado de emergência, com fundamento na verificação de uma situação de calamidade pública.

Resolução da Assembleia da República n.º 22-A/2020, de 2 de abril

Autorização da renovação do estado de emergência.

Decreto n.º 2-B/2020, de 2 de abril

Regulamenta a prorrogação do estado de emergência decretado pelo Presidente da República.

Portaria n.º 85-A/2020, de 3 de abril

Define e regulamenta os termos e as condições de atribuição dos apoios de caráter extraordinário, temporário e transitório, destinados ao setor social e solidário, em razão da situação epidemiológica do novo coronavírus – COVID 19, tendo em vista apoiar as instituições particulares de solidariedade social, cooperativas de solidariedade social, organizações não governamentais das pessoas com deficiência e equiparadas ao funcionamento das respostas sociais.

Lei n.º 4-A/2020, de 6 de abril

Procede à primeira alteração à Lei 1-A/2020, de 19 de março, que aprova medidas excepcionais e temporárias de resposta à situação epidemiológica provocada pelo coronavírus SARS-CoV-2 e da doença COVID-19, e à segunda alteração ao Decreto-Lei n.º 10-A/2020, de 13 de março, que estabelece medidas excepcionais e temporárias relativas à situação epidemiológica do novo Coronavírus – COVID 19.

Lei n.º 4-B/2020, de 6 de abril

Estabelece um regime excepcional de cumprimento das medidas previstas nos Programas de Ajustamento Municipal e de endividamento das autarquias locais, no âmbito da pandemia da doença COVID-19, e procede à segunda alteração à Lei n.º 1-A/2020, de 19 de março.

Decreto-Lei n.º 14-A/2020, de 8 de abril

Altera o prazo de implementação da faturação eletrónica nos contratos públicos.

Decreto-lei 14-B/2020, de 8 de abril

Estabelece medidas excepcionais e temporárias de resposta à pandemia COVID-19, no âmbito dos sistemas de titularidade estatal de abastecimento de água e de saneamento de águas residuais.

Lei n.º 6/2020, de 10 de abril

Regime excepcional para promover a capacidade de resposta das autarquias locais no âmbito da pandemia da doença COVID-19.

Lei n.º 7/2020, de 10 de abril

Estabelece os regimes excepcionais e temporários de resposta à epidemia SARS-CoV-2 e procede à primeira alteração ao Decreto-Lei n.º 10-I/2020, de 26 de março e à quarta alteração à lei n.º 27/2007, de 30 de julho.

Lei n.º 8/2020, de 10 de abril

Primeira alteração, por apreciação parlamentar, ao Decreto-lei n.º 10-I/2020, de 26 de março, que estabelece medidas excepcionais de proteção dos créditos das famílias, empresas, instituições particulares de solidariedade social e demais entidades da economia social, bem como um regime especial de garantias pessoais do Estado, no âmbito da pandemia da doença COVID-19.

Decreto-Lei n.º 14-D/2020, de 13 de abril

Reforça a proteção na parentalidade dos trabalhadores que exercem funções públicas integrados no regime de proteção social convergente.

Decreto-Lei n.º 14-F/2020, de 13 de abril

Estabelece medidas excepcionais e temporárias relativas à pandemia da doença COVID-19.

Decreto-Lei n.º 16-G/2020, de 13 de abril

Estabelece as medidas excepcionais e temporárias na área da educação, no âmbito da pandemia da doença COVID-19.

Resolução do Conselho de Ministros n.º 20/2020, de 14 de abril

Autoriza a realização da despesa relativa ao fornecimento de refeições escolares no período compreendido entre 1 de setembro de 2020 e 31 de agosto de 2022.

Portaria n.º 91/2020, de 14 de abril

Define em execução do disposto no n.º 2 do artigo 3.º da Lei n.º 4-C/2020, de 6 de abril, que estabelece um regime excecional para as situações de mora no pagamento das rendas atendendo à situação epidemiológica provocada pelo coronavírus SARS-CoV-2 e doença COVID -19, os termos em que é efetuada a demonstração da quebra de rendimentos para efeito de aplicação daquele regime excecional a situações de incapacidade de pagamento das rendas habitacionais devidas a partir de 1 de abril de 2020 e até ao mês subsequente ao termo da vigência do estado de emergência.

Portaria n.º 94-A/2020, de 16 de abril

Regulamenta os procedimentos de atribuição dos apoios excepcionais de apoio à família, dos apoios extraordinários à redução da atividade económica do trabalhador independente e à manutenção do contrato de trabalho em situação de crise empresarial, do diferimento das contribuições dos trabalhadores independentes e do reconhecimento do direito à prorrogação de prestações do sistema de segurança social.

Decreto do Presidente da República n.º 20-A/2020, de 17 de abril

Procede à segunda renovação da declaração de estado de emergência, com fundamento na verificação de uma situação de calamidade pública.

Resolução da Assembleia da República n.º 23-A/2020, de 17 de abril

Autorização para a renovação do estado de emergência.

Decreto n.º 2-C/2020, de 17 de abril

Regulamenta a prorrogação do estado de emergência decretado pelo Presidente da República.

Portaria n.º 94-C/2020, de 17 de abril

Cria a Medida de Apoio ao Reforço de Emergência.

Lei n.º 10/2020, de 17 de abril

Regime excecional e temporário quanto às formalidades da citação e da notificação postal, no âmbito da pandemia da doença COVID 19.

Portaria n.º 98/2020, de 20 de abril

Procede à alteração da Portaria n.º 320-A/2011, de 30 de dezembro – criação da Direção de Serviços de Apoio e Defesa do Contribuinte.

Decreto-Lei n.º 17/2020, de 23 de abril

Estabelece medidas excepcionais e temporárias relativas ao setor do turismo, no âmbito da pandemia da doença COVID-19.

Decreto-Lei n.º 18/2020, de 23 de abril

Estabelece medidas excepcionais e temporárias relativas à pandemia da doença COVID-19.

Decreto-lei n.º 18-A/2020, de 23 de abril

Estabelece as medidas excecionais e temporárias na área do desporto, no âmbito da pandemia da doença COVID-19.

Decreto-Lei n.º 19-B/2020, de 30 de abril

Altera o regime de organização e funcionamento do XXII Governo Constitucional.

Decreto n.º 2-D/2020, de 30 de abril

Regulamenta o estado de emergência e o estado de calamidade para o período entre 1 e 3 de maio de 2020.

Resolução do Conselho de Ministros n.º 33-A/2020, de 30 de abril

Declara a situação de calamidade no âmbito da pandemia da doença COVID-19.

Resolução do Conselho de Ministros n.º 33-C/2020, de 30 de abril

Estabelece uma estratégia de levantamento de medidas de confinamento no âmbito do combate à pandemia da doença COVID-19.

Decreto-Lei n.º 20/2020, de 1 de maio

Altera as medidas excecionais e temporárias relativas à pandemia da doença COVID-19.

Portaria n.º 107/2020, de 4 de maio

Primeira alteração à Portaria n.º 86/2020, de 4 de abril que estabelece um conjunto de medidas excecionais e temporárias relativas à situação epidemiológica da doença COVID – 19, no âmbito da operação 10-2.1.4, “Cadeias curtas e mercados locais”, da ação n.º 10.2, “implementação das estratégias” integrada na medida n.º 10 “LEADER”, da área n.º 4, “Desenvolvimento local”, do Programa de Desenvolvimento Rural do Continente.

Portaria n.º 107-A/2020, de 4 de maio

Estabelece a lotação máxima no transporte de táxi e no transporte em veículo descaracterizado a partir de plataforma eletrónica, no âmbito das medidas excecionais e temporárias relativas à pandemia COVID-19.

Declaração de Retificação n.º 18/2020, de 5 de maio

Retifica o Decreto-Lei n.º 20/2020, de 1 de maio, da Presidência do Conselho de Ministros, que altera as medidas excecionais e temporárias relativa à pandemia da doença COVID-19, publicado no Diário da República, 1.ª série, n.º 85-A, de 1 de maio de 2020.

Lei n.º 11/2020, de 7 de maio

Regime excepcional e transitório para a celebração de acordos de regularização de dívida no âmbito do setor da água e do saneamento de águas residuais.

Lei n.º 12/2020, de 7 de maio

Promove e garante a capacidade de resposta das autarquias locais no âmbito da pandemia da doença da COVID- 19, procedendo à primeira alteração às Lei n.ºs 4-B72020, de 6 de abril e 6/2020, de 10 de abril.

Lei n.º 13/2020, de 7 de maio

Estabelece medidas fiscais, alarga o limite para a concessão de garantias, no âmbito da pandemia da doença COVID-19, e procede à primeira alteração à Lei n.º 2/2020, de 31 de março, Orçamento de Estado para 2020.

Decreto-lei n.º 20-C/2020, de 7 de maio

Estabelece as medidas excecionais de proteção social, no âmbito da pandemia da doença COVID-19.